



الجمهورية اليمنية
وزارة الصحة العامة والسكان
قطاع التخطيط والتنمية
الإدارة العامة للمعلومات والبحوث

التقرير العام للحصر الشامل للمرافق الصحية العامة والخاصة 2006 م

محافظة لحج

(مسودة أولية)
يونيو 2006 م

المحتويات

خرائط لمحافظة لحج

المقدمة

5-4

1. الفصل الأول:

- 9-6 1.1 نبذة مختصرة عن محافظة لحج
- 10 2.1 الأهمية
- 10 3.1 الأهداف
- 13-11 4.1 المنهجية

2. الفصل الثاني: موضوع التقرير

- 38-14 1.2 بيانات عامة للمرافق
- 56-39 2.2 البنية الأساسية للمرافق
- 69-57 3.2 المخلفات والصرف الصحي
- 82-70 4.2 الخدمات الصحية والطبية التي يقدمها المرفق الصحي
- 84-83 5.2 أقسام الرقود
- 86-85 6.2 فحص مرض الأيدز
- 90-87 7.2 الأمراض والمشاكل المنتشرة
- 99-91 8.2 الكادر الصحي
- 104-100 9.2 بيانات الأدوية في المرافق الصحية
- 114-105 10.2 المخصصات المالية
- 118-115 11.2 البيانات المستوفاه من قبل الباحث
- 126 -119 12.2 التجهيزات الطبية

3. الفصل الثالث: الملاحق

- I 1.3 الهيكل الوظيفي للحصر
- II 2.3 معدو التقرير
- III 3.3 الفرق العاملة في الحصر
- IV 4.3 إستبيان الحصر

المقدمة

في إطار عملية الإصلاح الصحي وتسريع خطى التنمية الصحية التي تنشدها الوزارة يعتبر توفر المعلومات و قواعد بيانات موثوقة وقابلة للتحديث من ابرز متطلبات واحتياجات مجمل عمليات التخطيط والتصويب لمسار التنمية والإصلاح الصحي. وفي هذا الاتجاه كان تحرك قيادة وزارة الصحة العامة والسكان وتأكيدا على ضرورة معالجة مشكلة ضعف جانب المعلومات والعمل على توفير كل المتطلبات اللازمة المادية والبشرية للتغلب على هذا القصور الذي ظل تأثيره سلبياً في مجمل عمليات التخطيط خلال السنوات الماضية ، وقد كان سعى الوزارة وبالتعاون مع عدد من المانحين وجامعة الدول العربية موفقاً في دعم هذا الجانب حيث تم استكمال المسح الوطني لصحة الأسرة والذي وفر جانباً من المعلومات الأساسية في هذا المجال ، وتواصلت لاستكمال الجوانب الأخرى من المعلومات قررت الوزارة تنفيذ حصر شامل للمرافق الصحية العامة والخاصة والتي تتضمن جوانب نوعية وكمية تشمل المرافق ومواقعها وما تقدمه من خدمات وبيانات القوى العاملة والمعدات والتجهيزات والسجلات المستخدمة وتوفر الأدوية وميزانيتها التشغيلية الحكومية وإية موارد أخرى وغيرها من البيانات التي شملتها استمارات الحصر، وتم مراجعة الاستبيان السابق ومن ثم تم تعديل وإضافة بعض الأسئلة الضرورية لضمان الحصول على بيانات كافية وشاملة كي تشمل جميع محافظات الجمهورية وتلبي الأحتياج الكمي والنوعي للبيانات في مجال التخطيط والتنمية الصحية وكذا إضافة استبيان تعريفى للمنشآت الخاصة الصغيرة مثل العيادات الطبية والتخصصية والمراكز الطبية العلاجية والتشخيصية وكذا الصيدليات ومخازن الأدوية وعيادات ضرب الأبر والمجارحة والقبالة. كي يمكننا من الحصول علي بيانات شاملة ودقيقة تتيج للمختصين وضع الأستراتيجية الصحية ورسم السياسات واتخاذ القرار. وقد نفذت الوكالة الأمريكية للتنمية الحصر في خمس محافظات (عمران ، شبوة ، الجوف ، مأرب، صعدة).

وقد أخذت الوزارة على عاتقها تنفيذ الحصر الشامل في بقية محافظات الجمهورية والذي يبلغ عددها 16 محافظة بالتعاون مع المانحين لما لهذا الحصر من أهمية قصوى في إرساء قاعدة بيانات أساسية يندبثق منها نظام المعلومات الصحية الذي يحتوي على نظام المعلومات الجغرافية وكان لسفارة مملكة هولندا الصديقة المبادرة والسبق في دعم تنفيذ الحصر في سبع محافظات (ذمار، البيضاء، عدن، الضالع، اب، الحديدة، ريمة) كما ساهمت المفوضية الأوروبية (برنامج دعم الصحة والسكان) عن طريق وحدة السياسات الصحية بالوزارة في دعم وتنفيذ الحصر الشامل للمرافق الصحية في محافظتي تعز ولحج مما ساعد في تنفيذ الحصر في بقية المحافظات. وبعد الأعداد والتحضير من بداية العام 2005م من قبل الفنيين في الإدارة العامة للمعلومات والبحوث بدء تنفيذ مرحلة العمل الميداني في محافظة ذمار والبيضاء. فقد تم حصر جميع المرافق الصحية العامة والخاصة بحسب استمارات الحصر المتضمنة العديد من الأسئلة الهادفة الى الحصول على الكثير من البيانات والمعلومات وكذا البيانات الجغرافية من خلال استخدام أجهزة التقاط الأحداثيات الجغرافية GPS لتحديد مواقع المرافق الصحية بشكل دقيق واسقاطها من قبل المختصين في وحدة GIS على الخرائط على مستوى المحافظة والمديرية بالإضافة الى ذلك أخذ صور بالكاميرا الرقمية لكل مرفق صحي بغرض معرفة وتوثيق أوضاعها خلال الزيارة وكذا تضمين الخرائط بصورة فوتغرافية لكل مرفق. ولضمان

الحصول علي بيانات دقيقة وذات جودة عالية نفذ الحصر الشامل وفق منهجية وتقنية عالية شملت التحضيرات والعمل الميداني والمراجعة والرقابة الميدانية والمراجعة المكتبية والتميز وكذا التجهيز الألي والتحليل واعداد التقرير.

ترافق مع ذلك تعزيز القدرات البشرية للوزارة على المستوى المركزي وكذلك على مستوى المحافظات ضمنا لأستمرارية تحديث قاعدة البيانات الصحية ولذلك تبنت الوزارة تنفيذ الحصر من خلال كوادر القطاع الصحي على مستوى المحافظات الذين أنيط بهم مسؤولية جمع البيانات بينما لعبت الوزارة دور الأشراف الفني. كما سعت الوزارة من خلال الإدارة العامة للمعلومات والبحوث استقطاب مسؤلي المعلومات والأحصاء في المحافظات للمشاركة الفاعلة في الية جمع ومراجعة البيانات كي يكونوا قادرين على تحديث هذه البيانات بشكل دائم ومستمر على مستوى محافظاتهم وكذا تدريبهم على انتاج خرائط مستخدمين نظام GIS لكل محافظة ومديرية وعكس المؤشرات على المستويات الطرفية واستخدامها في التخطيط واتخاذ القرار وتنمية قدراتهم وتطوير ألية العمل مما يساعد في رفع كفاءتهم تماشيا مع سياسة الدولة في تعزيز نظام الحكم المحلي.

فيما يتعلق بنظام ادخال البيانات وتحليلها فقد استعانت الإدارة العامة للمعلومات والبحوث بكوادر ذوى خبرة عالية في هذا المجال وصمم نظام الإدخال بقواعد البيانات العلائقية SQL server واستخراج وتحليل النتائج باستخدام حزم البرامج التطبيقية والتحليلية SPSS

محافظة لحج

الموقع :

تقع محافظة لحج في الجنوب الغربي من الجمهورية اليمنية ، جنوب العاصمة صنعاء على بعد حوالي (320 كيلومتراً) ، بين خطي الطول (46° - 43°) شرق جرينتش ، وبين خطي عرض (14° - 12°) شمال خط الاستواء ، يحدها من الشمال أجزاء من محافظات تعز ، والضالع ، والبيضاء ، ومن الغرب محافظة تعز ، ومن الجنوب محافظة عدن ، وخليج عدن ، ومن الشرق محافظتا البيضاء ، وأبين .
السكان : يبلغ عدد سكان محافظة لحج وفقاً لنتائج التعداد العام للسكان والمساكن والمنشآت لعام (1994 ميلادية) حوالي (615.797) نسمة .

المناخ :

تختلف درجة الحرارة بحسب تنوع التضاريس وتصل في السهول الساحلية في فصل الصيف إلى (32° %) كما هو الحال في المركز الإداري للمحافظة مدينة الحوطة بينما متوسط درجة الحرارة في فصل الشتاء ينخفض إلى (20° %) ، كما تتساقط الأمطار على السهل الساحلي في فصلي الشتاء والخريف وبكميات قليلة ، أما المرتفعات الجبلية فتتساقط الأمطار فيها في فصلي الصيف والربيع وبكميات كبيرة .

التضاريس :

تنقسم المحافظة من حيث السطح إلى قسمين هما :-

- السهول الساحلية .
- المرتفعات الجبلية .

أ - السهول الساحلية : تحتل مساحة كبيرة من تضاريس المحافظة من المنحدرات الجنوبية للمرتفعات الشمالية حتى تلتقي بمحافظة عدن ، وتخترق هذه السهول عدد من الأودية أهمها وادي تبن ووادي معادن وتنتشر في ضفتيها الأراضي الزراعية الخصبة .

ب - المرتفعات الجبلية : هي امتداد لسلسلة جبال السراة ، وتتكون من جبال المقاطرة ومرتفعات طور الباحة والمضاربة وجبال ردفان التي تمتد طويلاً حوالي (18 كيلومتراً) ، وجبال العر في يافع والتي ترتفع عن مستوى سطح البحر حوالي (1300 متراً) .

جدول رقم : (1) التوزيع العددي للسكان بحسب المديريات لعام 2004م

المديرية	عدد الذكور	عدد الإناث	الإجمالي
الحد	26018	26063	52081
يافع	36217	36310	72527
المفلحي	17276	19216	36492
يهر	18073	18220	36293
حبيل جبر	21342	20016	41358
حالمين	13940	13545	27485
ردفان	22601	20877	43478
الملاح	14220	13389	27609
المسيمير	13823	12732	26555
القبيطه	44775	49513	94288
طور الباحة	24039	23363	47402
المقاطرة	23530	30612	54142
المضاربه و العاره	23252	22530	45782
الحوطه	13159	12706	25865
تبين	43151	40200	83351
الاجمالي	355416	359292	714708

شكل بياني (أ) التوزيع النسبي لاجمالي السكان للعام 2004 بحسب النوع

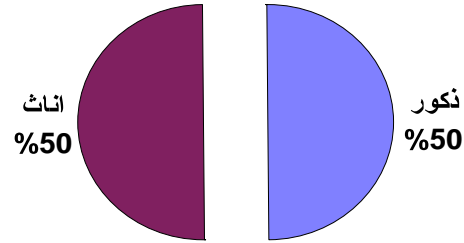

شكل بياني (ج) التوزيع السكاني للعام 2004 بحسب المديرية

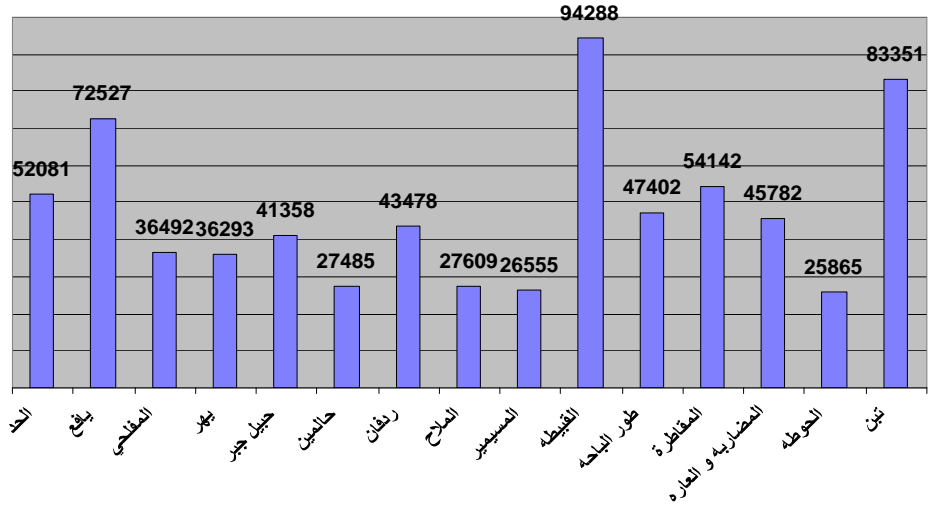

الأهمية

يعتبر الحصر الشامل للمرافق الصحية العامة والخاصة إمتداد للمسح اليميني لصحة الأسرة الذي نفذ في عام 2003م. والذي سيوفر قاعدة بيانات أساسية لا غنى عنها في بناء قاعدة بيانات شاملة لجميع المرافق الصحية العامة والخاصة في الجمهورية اليمنية على مستوى الوحدات الإدارية المختلفة والتي سوف توفر معلومات ومؤشرات حديثة ودقيقة تمكن من معرفة الوضع الحالي للمرافق الصحية ومستوى أداء الخدمات الصحية المقدمة والأمكانيات المتوفرة المادية والبشرية مما يجعل متخذي القرار في الوزارة ومكاتبها في المحافظات والمديريات والمرافق الصحية قادرين على إجراء التقييم الموضوعي ومن ثم رسم السياسات ووضع الخطط والبرامج التنموية التي تهدف إلى تطوير ورفع كفاءة الخدمات الصحية المقدمة والمتابعة المستمرة لعملية تدفق البيانات بشكل دائم من المرافق الصحية لغرض تحديث قاعدة البيانات .

الأهداف الرئيسية

- توفير قاعدة بيانات أساسية تمكن من إنشاء نظام المعلومات الصحية (HIS) الذي يحتوي على نظام المعلومات الجغرافية (GIS) .

- توفير بيانات أساسية عن الوضع الحالي للمرافق الصحية تشمل :

- الموقع الجغرافي للمبنى ومكوناته وحالته الحالية
- الحالة التشغيلية

- نوع وحجم ومستوى الخدمات الصحية المقدمة
- الكوادر الصحية العاملة والغير عاملة وتخصصاتها وعددها
- التجهيزات والمعدات المتوفرة وحالة الاستخدام والصيانة
- المقومات المادية .

- توفير معلومات دقيقة تساعد في :

- إجراء التقييم للوضع الحالي للمرافق الصحية
- رسم السياسات وإعداد الخطط والبرامج التنموية لتطوير وتحسين ورفع مستوى أداء الخدمات الصحية المقدمة
- العدالة في توزيع الموارد المتاحة
- رفد المرافق بالكادر الفني والإداري حسب التخصصات المطلوبة
- وضع البرامج التدريبية والتأهيلية
- رفد المرافق الصحية بالتجهيزات والمعدات المطلوبة
- صيانة ورفع كفاءة الأجهزة المتوفرة
- وضع الخطط المالية والإدارية

المنهجية (الخطوات)

1. التدريب

- تم اختيار رؤساء الفرق من موظفي ديوان عام الوزارة بعد اجراء المقابلة واختيار العناصر الجيدة من ذوى الخبرة والكفاءة العالية ومن ثم عقدت دورة تدريبية لهم على الأستبيانات وألية جمع البيانات وضمان الحصول على بيانات دقيقة وشاملة وكذا التدريب على جهاز أخذ الأحداثيات الجغرافية والكاميرا الرقمية وتسجيلها في الأستبيان وفق الأستمارة المعدة لذلك لكل مرفق. استغرق التدريب ثمانية أيام.

- تم التواصل مع مدراء عموم مكاتب الصحة لمحافظة تعز ولحج والنزول لمقابلة واختيار الباحثين ممن تتطبق عليهم الشروط المحددة ومن ثم عقدت لهم دورة تدريبية لمدة ستة أيام شاملة التدريب العملي والنظري في محافظة تعز للباحثين لعدد 26 مشارك من مديريات محافظة تعز و 20 مشارك من مديريات محافظة لحج ومن خلال الدورة التدريبية والأختبار النهائي وبعد التنسيق مع مدير عام الصحة في كل محافظة تم إختيار وتحديد الباحثين الرسمين الذين ستقع علي عاتقهم مسؤولية جمع البيانات في الميدان بحسب مناطق العمل الميدانية المحددة.

2. التجربة القبلية

تم تنفيذ الحصر في خمس محافظات من قبل الوكالة الأمريكية. وقد تم الأستفادة من التجربة السابقة والملاحظات التى نتجت من خلال العمل الميداني . ونظراً لأهمية الحصول على بعض البيانات لتعزيز جانب التخطيط والتنمية الصحية والتي لم يتطرق اليها الأستبيان السابق تم تعديل وازافة بعض الأسئلة في الأستبيان وكذا اضافة استبيان آخر للمنشآت الخاصة الصغيرة. وبناءً على ذلك تم تنفيذ التجربة القبلية للاستبيان الملحق و التعديلات على الاستبيان في مديرتين من أمانة العاصمة .وعلى ذلك تمت مراجعة دليل التدريب واستيعاب التعديلات الضرورية مع الأخذ بعين الاعتبار الصعوبات التي تم مواجهتها أثناء التجربة. ومن ثم تم تنفيذ العمل الميداني في سبع محافظات مدعومة من قبل سفارة مملكة هولندا الصديقة.

3. طريقة جمع البيانات

لضمان تحقق الهدف الرئيسي للحصر وشمول جميع المرافق والمنشآت الصحية العامة والخاصة في محافظتى تعز ولحج تم تشكيل عدد 21 فريق عمل ميداني يتكون كل فريق من :

1 . رئيس الفريق من ديوان عام الوزارة والذي مهمته الأشراف على الفريق وضمان جودة البيانات ومراجعتها أولاً بأول وكذا أخذ الأحداثيات الجغرافية بجهاز الأحداثيات GPS والنقاط الصور الفوتوغرافية بالكاميرا الرقمية

2. الباحث (جامع البيانات) من المحافظة مهمته جمع البيانات وفق استمارات الحصر المعدة لذلك

3. السائق (مالك السيارة التي تم إستأجارها) مهمته توصيل الفريق الى المرافق الصحية.

تم النزول قبل بدء العمل الميداني الي المحافظتين والجلوس مع مدير عام مكتب الصحة في كل محافظة لتحديد وتقسيم مناطق العمل وعدد الأيام المقترحة لكل فريق بحسب عدد المرافق والطبيعة الجغرافية والتضاريس الجبلية وتحديد وقت وزمن البدء في تنفيذ العمل الميداني.

تم تقسيم مديريات محافظة تعز الى اثني عشر منطقة عمل روعي فيها الطبيعة الجغرافية والتضاريس الجبلية وعدد المرافق لكل مديرية حيث تكونت كل منطقة عمل من مديريتين عدى مديرتي الشمايتين ومقبنة مثلت كل مديرية منطقة عمل نظراً لكثافة المرافق فيهما والوعورة الجبلية ومن ثم أسندت كل منطقة عمل لفريق. تم تقسيم مديريات محافظة لحج الى تسع مناطق عمل كل منطقة تكونت من مديريتين الى عدى مديرتي القبيطة والمقاطرة نظراً لكثافة المرافق فيهما والوعورة الجبلية ومن ثم أسندت كل منطقة عمل لفريق. حددت أيام العمل تقديراً بحسب كل منطقة عمل وطبيعتها الجغرافية والوعورة الجبلية وعدد المرافق حيث تراوحت فترة العمل الميداني من اثني عشر يوم الى ستة عشر يوم عمل بالتنسيق مع مشرفي الحصر في المحافظة ونوابهم. تم تزويد كل فريق بحسب منطقة عمله بأطوار (قائمة) يحتوي على المرافق الصحية بحسب ماجاء من مكاتب الصحة في المحافظات وخريطة توضيحية تبين القرى والعزل ومواقع المرافق الصحية التقريبية.

. الأشراف وضمان جودة البيانات

- تم تحديد غرفة عمليات الحصر المركزية في مكتب الصحة محافظة تعز وغرفة عمليات مصغرة في مكتب الصحة محافظة لحج بإشراف مدير عام مكتب الصحة في المحافظتين ونوابهم وذلك لضمان الأشراف الكامل والمباشر على سير العمل الميداني. تضم الفريق الفني للحصر المكون من المدير الفني الذي يعتبر المسؤول الرئيسي عن غرفة العمليات حيث يتولى الأشراف الفني والإداري لكافة الأعمال الميدانية للحصر بشكل يومي وبالتعاون الوثيق مع مشرف الحصر في المحافظة ورفع تقارير يومية عن سير العمل وأهم الصعوبات والعوائق والتدخلات التي تمت حيالها لضمان سير العمل بشكل جيد ووفق البرنامج الزمني وكذا الأشراف والرقابة علي عملية المراجعة الميدانية للأستبيانات وتلافي الأخطاء ميدانيا لضمان جودة البيانات من حيث الشمول والمحتوى.

- ولتعزيز اللامركزية تم اشراك مدراء عموم الصحة ومدراء الرعاية الصحية في المحافظات في عملية الأشراف والمتابعة وتذليل الصعوبات وتسهيل مهمة الفرق في الميدان وضمان جودة البيانات ودقتها. حيث كان مدير عام الصحة في محافظة تعز مشرف الحصر في محافظته ومدير عام الصحة محافظة لحج مشرف الحصر في محافظة لحج.

- تم تشكيل فريق مراجعة في غرفة العمليات بالمحافظة مكون من ستة أشخاص من ذوى الخبرة والكفاءة العالية والألمام التام ببيانات استمارات الحصر مهمتهم :

- ضبط البيانات والتأكد من استيفائها كاملة
- التحقق من منطقية البيانات واتساقها
- التأكد من استيفاء بيانات جميع المرافق الصحية لكل فريق
- مراجعة البيانات مع رئيس الفريق والباحث في المحافظة لضمان صحة البيانات واكتشاف الأخطاء والتحقق منها ميدانياً.

ولضمان المراجعة الدقيقة والشاملة فقد تم تحديد فريق مراجعة أولى وفريق مراجعة ثانية وفريق مراجعة نهائية وفي المرحلة الأخيرة ختمت الأستبيانات بختم المراجعة.

- تم تشكيل فريق GIS في غرفة العمليات مهمته:

- تهيئة أجهزة الأحداثيات الجغرافية GPS والكاميرات الرقمية
- توفير خرائط ملونة على مستوى المحافظة والمديريات
- القيام بتنزيل نقاط الأحداثيات للمرافق الصحية التي تم حصرها من اجهزة GPS الي جهاز الكمبيوتر لكل مديرية
- القيام بتنزيل الصور الرقمية الى جهاز الكمبيوتر وفرزها بحسب كل مرفق في اطار كل مديرية
- القيام بعمل نسخ احتياطي بشكل دوري بأستخدام أقراص مدمجة (CD)
- تسليم جميع البيانات الي وحدة ال GIS في الإدارة العامة وذلك لمعالجتها واسقاطها على الخرائط على مستوى كل مديرية تمهيدا لإنتاج الخرائط الجغرافية

- تم تشكيل قسم سكرتارية في غرفة العمليات مهمته:

- تسليم الفرق أدوات ومستلزمات الحصر قبل بدء العمل الميداني
- مساعدة المدير الفني في الأعمال الإدارية والسكرتارية
- استلام الأستبيانات وأجهزة GPS والكاميرات من الفرق بعد عودتهم من الميدان
- تسليم الأستبيانات لفريق المراجعة
- تسليم أجهزة GPS والكاميرات للمسؤول عن وحدة GIS لغرض تحميل وتنزيل النقاط الجغرافية والصور
- استلام الحقائق والتأكد من سلامة محتوياتها
- استلام اجهزة GPS والكاميرات من مسؤول وحدة GIS واعادتها الي الحقائق الخاصة بها بحسب ارقامها
- تسليم الحقائق وماتحتويه من أجهزة وأدوات خاصة بالحصر الي مخازن الإدارة بعد انتهاء العمل الميداني في كل محور
- تحرير اخلاء عهدة الفرق الميدانية بعد استكمال جميع الإجراءات والتوقيع عليها من قبل مستلم الأدوات ورئيس قسم المراجعة ومسؤول ال GIS والمدير الفني للحصر

◆ أدوات الحصر

1. استبيان رقم (1) لجميع المرافق الصحية الحكومية والمنشآت الخاصة الكبيرة (المستشفيات، المستوصفات)
2. استبيان رقم (2) للمنشآت الخاصة الصغيرة (العيادات الطبية والتخصصية والمراكز الطبية العلاجية والتشخيصية والصيدليات ومخازن الأدوية وعيادات ضرب الأبر والمجارحة)
3. استمارة الكادر الصحي
4. جهاز الأحداثيات الجغرافية GPS
5. كاميرا رقمية

جدول رقم (2) توزيع المرافق الصحية بحسب النوع والقطاع في الحضر والريف

الحالة الحضرية						نوع المرفق الصحي والقطاع
ريف		حضر		الإجمالي		
النسبة	العدد	النسبة	العدد	النسبة	العدد	
87.3	179	12.7	26	100	205	الأجمالي العام
87.8	173	12.2	24	100	197	حكومي
75	6	25	2	100	8	خاص
41.2	7	58.8	10	100	17	مستشفى
41.2	7	58.8	10	100	17	حكومي
0	0	0	0	0	0	خاص
64	16	36	9	100	25	مركز صحي / مستوصف
58.8	10	41.2	7	100	17	حكومي
75	6	25	2	100	8	خاص
28.6	2	71.4	5	100	7	مركز أمومة وطفولة
28.6	2	71.4	5	100	7	حكومي
0	0	0	0	0	0	خاص
98.7	154	1.3	2	100	156	وحدة صحية
98.7	154	1.3	2	100	156	حكومي
0	0	0	0	0	0	خاص

الجدول رقم (2) : يتضح من الجدول أن إجمالي عدد المرافق الصحية في المحافظة بلغ (205) مرفقاً صحياً شكل القطاع الحكومي ما نسبته 96% والخاص 4% مثلت الوحدات الصحية النسبة الأعلى وبنسبة (76%) شكل الريف أعلى نسبة منها بواقع 99% تليها المراكز الصحية/ المستوصفات 12% ثم المستشفيات بنسبة 8% وباقي النسبة لمراكز الأمومة والطفولة.

وأما نسبة المستشفيات علي مستوى القطاعين فمثلت في القطاع الحكومي مانسبته 100% ولا وجود لها في القطاع الخاص تتركز معظمها في الحضر بنسبة 59%.

شكل بياني (أ) التوزيع النسبي للمرافق الصحية بحسب النوع

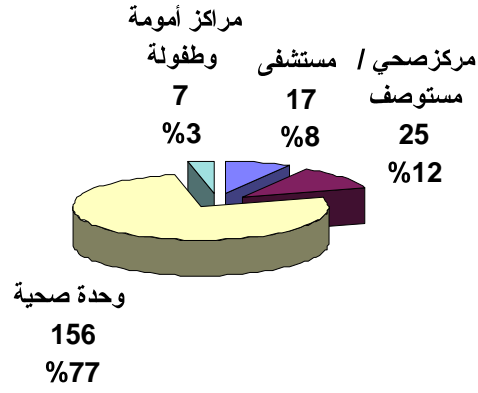

شكل بياني (ج) التوزيع العددي للمرافق الصحية بحسب النوع والحالة الحضرية

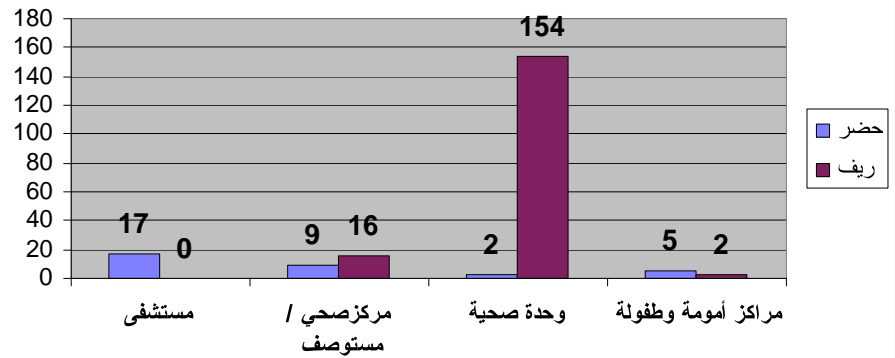

شكل بياني (ب) التوزيع العددي للمرافق الصحية بحسب النوع والقطاع

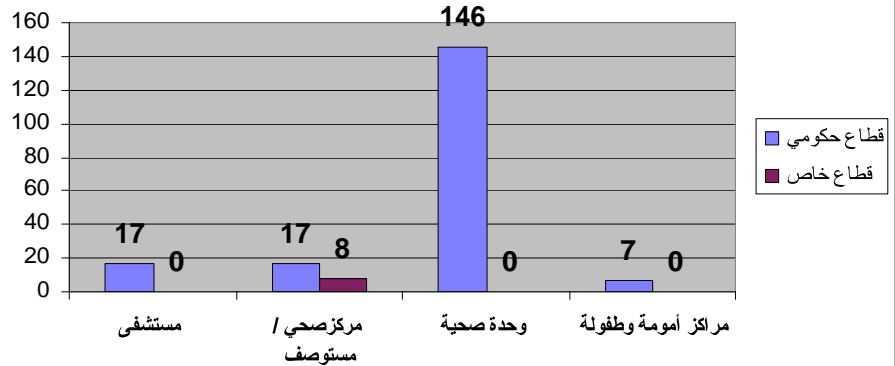

جدول رقم : (3) التوزيع العددي للمرافق الصحية بحسب المديرية والقطاع والنوع في الحضر والريف

نوع المرفق الصحي والحالة الحضرية															المديرية والقطاع
وحدة صحية			مركز أمومة وطفولة			مركز صحي/مستوصف			مستشفى			الإجمالي العام			
ريف	حضر	إجمالي	ريف	حضر	إجمالي	ريف	حضر	إجمالي	ريف	حضر	إجمالي	ريف	حضر	إجمالي	
154	2	156	2	5	7	16	9	25	7	10	17	179	26	205	الإجمالي العام
154	2	156	2	5	7	10	7	17	7	10	17	173	24	197	حكومي
0	0	0	0	0	0	6	2	8	0	0	0	6	2	8	خاص
6	0	6	0	0	0	0	0	0	1	0	1	7	0	7	الحد
6	0	6	0	0	0	0	0	0	1	0	1	7	0	7	حكومي
0	0	0	0	0	0	0	0	0	0	0	0	0	0	0	خاص
14	0	14	1	0	1	5	0	5	1	1	2	21	1	22	يافع
14	0	14	1	0	1	1	0	1	1	1	2	17	1	18	حكومي
0	0	0	0	0	0	4	0	4	0	0	0	4	0	4	خاص
10	0	10	0	0	0	1	0	1	1	0	1	12	0	12	المفلحي
10	0	10	0	0	0	0	0	0	1	0	1	11	0	11	حكومي
0	0	0	0	0	0	1	0	1	0	0	0	1	0	1	خاص
6	0	6	0	0	0	1	1	2	0	1	1	7	2	9	يهر
6	0	6	0	0	0	1	0	1	0	1	1	7	1	8	حكومي
0	0	0	0	0	0	0	1	1	0	0	0	0	1	1	خاص
7	0	7	0	1	1	1	0	1	0	1	1	8	2	10	حبيل جبر
7	0	7	0	1	1	0	0	0	0	1	1	7	2	9	حكومي
0	0	0	0	0	0	1	0	1	0	0	0	1	0	1	خاص
7	0	7	0	0	0	0	0	0	0	1	1	7	1	8	حالمين
7	0	7	0	0	0	0	0	0	0	1	1	7	1	8	حكومي
0	0	0	0	0	0	0	0	0	0	0	0	0	0	0	خاص
7	0	7	0	1	1	0	0	0	0	1	1	7	2	9	ردفان
7	0	7	0	1	1	0	0	0	0	1	1	7	2	9	حكومي
0	0	0	0	0	0	0	0	0	0	0	0	0	0	0	خاص
10	1	11	0	0	0	0	1	1	0	0	0	10	2	12	الملاح
10	1	11	0	0	0	0	1	1	0	0	0	10	2	12	حكومي
0	0	0	0	0	0	0	0	0	0	0	0	0	0	0	خاص

جدول رقم : (3ب) التوزيع العددي للمرافق الصحية بحسب المديرية والقطاع والنوع في الحضر والريف

نوع المرفق الصحي والحالة الحضرية														المديرية والقطاع	
وحدة صحية			مركز أمومة وطفولة			مركز صحي/مستوصف			مستشفى			إجمالي			
ريف	حضر	إجمالي	ريف	حضر	إجمالي	ريف	حضر	إجمالي	ريف	حضر	إجمالي	ريف	حضر		إجمالي
10	0	10	0	0	0	0	0	0	1	0	1	11	0	11	المسيمير
10	0	10	0	0	0	0	0	0	1	0	1	11	0	11	حكومي
0	0	0	0	0	0	0	0	0	0	0	0	0	0	0	خاص
17	0	17	1	0	1	5	2	7	0	0	0	23	2	25	القبيلة
17	0	17	1	0	1	5	2	7	0	0	0	23	2	25	حكومي
0	0	0	0	0	0	0	0	0	0	0	0	0	0	0	خاص
11	0	11	0	1	1	1	0	1	0	1	1	12	2	14	طور الباحة
11	0	11	0	1	1	1	0	1	0	1	1	12	2	14	حكومي
0	0	0	0	0	0	0	0	0	0	0	0	0	0	0	خاص
17	1	18	0	1	1	2	3	5	0	0	0	19	5	24	المقاطرة
17	1	18	0	1	1	2	3	5	0	0	0	19	5	24	حكومي
0	0	0	0	0	0	0	0	0	0	0	0	0	0	0	خاص
15	0	15	0	0	0	0	0	0	1	1	2	16	1	17	المضاربة ورأس العارة
15	0	15	0	0	0	0	0	0	1	1	2	16	1	17	حكومي
0	0	0	0	0	0	0	0	0	0	0	0	0	0	0	خاص
0	0	0	0	1	1	0	1	1	0	2	2	0	4	4	الحوطة
0	0	0	0	1	1	0	1	1	0	2	2	0	4	4	حكومي
0	0	0	0	0	0	0	0	0	0	0	0	0	0	0	خاص
17	0	17	0	0	0	0	1	1	2	1	3	19	2	21	تبين
17	0	17	0	0	0	0	0	0	2	1	3	19	1	20	حكومي
0	0	0	0	0	0	0	1	1	0	0	0	0	1	1	خاص

الجدول رقم (3): في هذا الجدول والذي يتضمن كافة المرافق الصحية وتوزيعاتها في ريف وحضر كل مديرية من مديريات المحافظة والتي تحتل فيها مديرتي القبيطة والمقاطرة أعلى نسبة في عدد المرافق الصحية من إجمالي عددها في المحافظة ويواقع 12% لكل منهما جميعها تدخل ضمن القطاع العام وتقع معظمها في الريف تأتي في المرتبة الثانية مديرية يافع بنسبة 11% و مثلت أقل مديرية الحوطة والتي لم تتجاوز نسبتها ألب 2% وتحتل مديرية تبن في المقدمة في عدد المستشفيات و بنسبة 18% وبالنسبة للمراكز الصحية / المستوصفات تأتي مديرية القبيطة في المقدمة بنسبة 28% ومديرية المقاطرة تمثل ما نسبته 12% من عدد الوحدات الصحية أما بالنسبة لمراكز الأمومة والطفولة فتوجد في سبع مديريات.

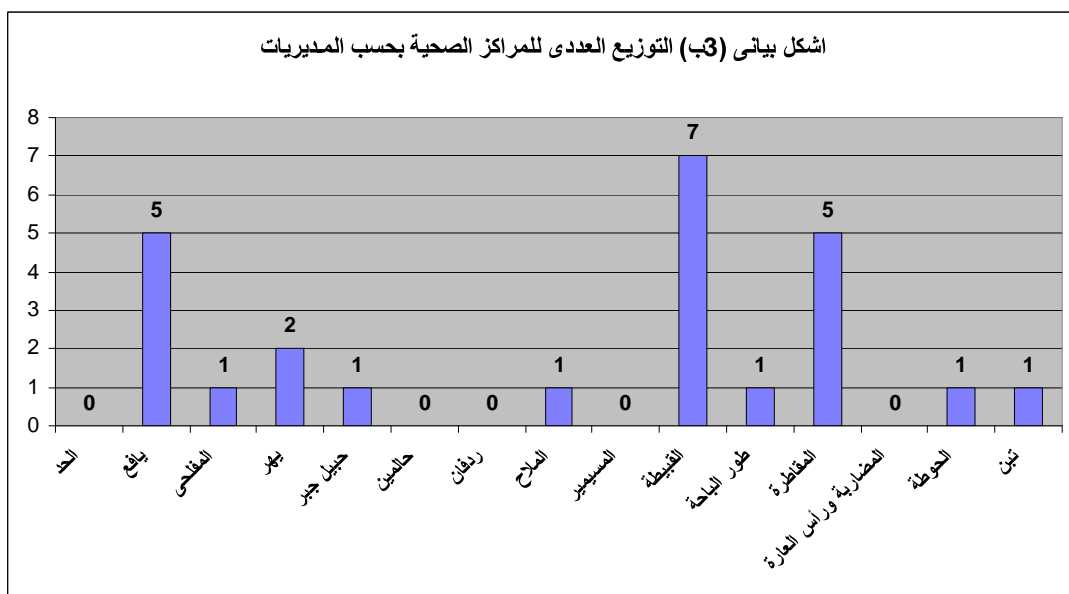
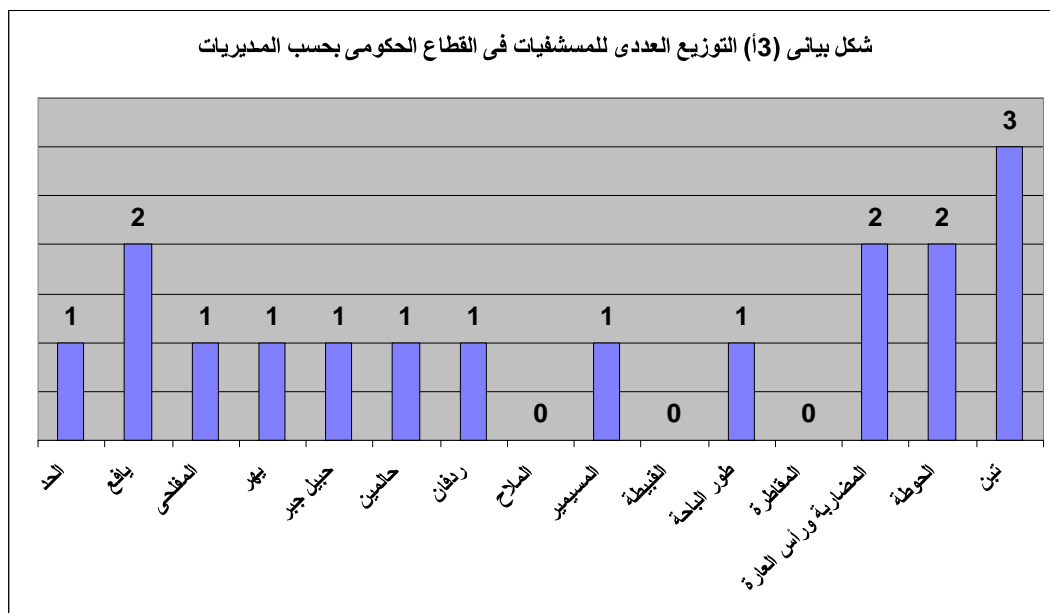

جدول رقم : (4) توزيع المستشفيات والمراكز الصحية والمستوصفات بحسب النوع والقطاع وتخصص المرفق في الحضر والريف

تخصص المرفق والحالة الحضرية															نوع المرفق الصحي والقطاع
ريفي			تعليمي			تخصصي			عام			الإجمالي العام			
ريف	حضر	إجمالي	ريف	حضر	إجمالي	ريف	حضر	إجمالي	ريف	حضر	إجمالي	ريف	حضر	إجمالي	
6	8	14	0	0	0	0	1	1	17	10	27	23	19	42	الأجمالي العام
6	8	14	0	0	0	0	1	1	11	8	19	17	17	34	عام
0	0	0	0	0	0	0	0	0	6	2	8	6	2	8	خاص
6	8	14	0	0	0	0	1	1	1	1	2	7	10	17	مستشفى
6	8	14	0	0	0	0	1	1	1	1	2	7	10	17	عام
0	0	0	0	0	0	0	0	0	0	0	0	0	0	0	خاص
0	0	0	0	0	0	0	0	0	16	9	25	16	9	25	مركز صحي / مستوصف
0	0	0	0	0	0	0	0	0	10	7	17	10	7	17	عام
0	0	0	0	0	0	0	0	0	6	2	8	6	2	8	خاص

الجدول رقم(4): يحتوي هذا الجدول والذي يصنف المرافق الصحية بحسب تخصصها على نوعين من المرافق تتمثل فقط في المستشفيات والمراكز الصحية / المستوصفات حيث بلغ إجماليها 42 مرفقاً كان نصيب القطاع العام منها ما نسبته 81% تتوزع بالتساوي في الريف والحضر وإذا ما تطرقنا الى هذه المرافق بحسب نوعها نجد ان النسبة الأكبر تعود الى المراكز الصحية /المستوصفات وبنسبه 60%. وكون الجدول قد صنف هذه المرافق بحسب التخصص فأن المرافق ذات التخصص عام أحتلت أعلى نسبة مقدارها 64% وقد شكل القطاع العام المقدمة وبنسبه 70%. وإذا ما أشرنا الي المستشفيات من حيث تخصصها فأن نجد أن التخصص ريفي جاء في المقدمة بنسبة 82% جميعها تقع ضمن القطاع العام ولا توجد مستشفيات في القطاع الخاص تليه المستشفيات ذات التخصص العام بنسبة 12% أما باقي النسبه 6% فهي من نصيب المستشفى التخصصي وبشكل عام فإن الملاحظ من الجدول والذي جاء نتيجة أعمال الحصر أن التخصصات المطلوبة لا تتجاوز نسبتها الـ 6% وأيضاً لا وجود للمستشفيات الخاصة مما يتوجب الأهتمام بهذا النوع من المرافق من قبل الحكومه وتشجيع القطاع الخاص على التوسع في الاستثمار في هذا النوع من المرافق بالإضافة الى العمل على تحويل المرافق ذات التخصص عام الى مرافق ذات تخصصات يتطلبها الواقع وذلك لتغطية الجزء الأكبر من العجز في المرافق التخصصية.

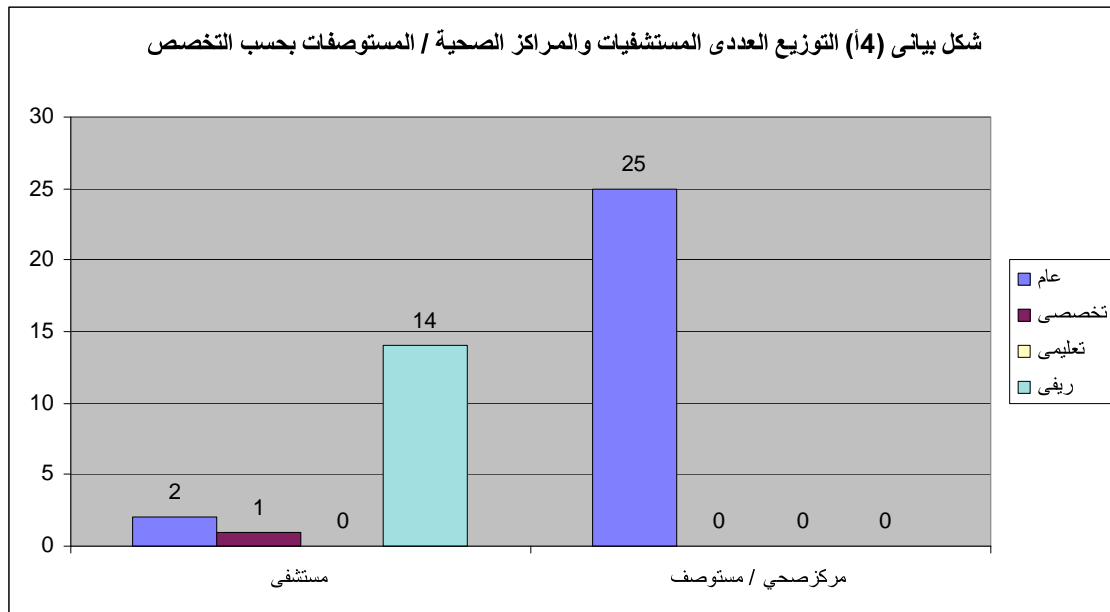

جدول رقم : (5) التوزيع العددي للمرافق الصحية بحسب النوع والقطاع وملكية المبنى في الحضر والريف

ملكية المبنى والحالة الحضرية												نوع المرفق الصحي والقطاع
تنازل مؤقت			إيجار			ملك			الإجمالي العام			
ريف	حضر	إجمالي	ريف	حضر	إجمالي	ريف	حضر	إجمالي	ريف	حضر	إجمالي	
15	0	15	5	1	6	159	25	184	179	26	205	الأجمالي العام
15	0	15	2	0	2	156	24	180	173	24	197	عام
0	0	0	3	1	4	3	1	4	6	2	8	خاص
0	0	0	0	0	0	7	10	17	7	10	17	مستشفى
0	0	0	0	0	0	7	10	17	7	10	17	عام
0	0	0	0	0	0	0	0	0	0	0	0	خاص
0	0	0	3	1	4	13	8	21	16	9	25	مركز صحي / مستوصف
0	0	0	0	0	0	10	7	17	10	7	17	عام
0	0	0	3	1	4	3	1	4	6	2	8	خاص
0	0	0	0	0	0	2	5	7	2	5	7	مركز أمومة وطفولة
0	0	0	0	0	0	2	5	7	2	5	7	عام
0	0	0	0	0	0	0	0	0	0	0	0	خاص
15	0	15	2	0	2	137	2	139	154	2	156	وحدة صحية
15	0	15	2	0	2	137	2	139	154	2	156	عام
0	0	0	0	0	0	0	0	0	0	0	0	خاص

الجدول رقم (5) بالنسبة لهذا الجدول والذي يتطرق في محتواه إلى شكل ملكية مباني المرافق الصحية فإن الملاحظ أن، صفة الملكية لهذه المرافق تشكل أعلى نسبة تصل إلى 90% يقع معظمها في الريف وبنسبة 86% تليها صفة التنازل المؤقت وبنسبة 7% تقع جميعها في الريف وتأتي الوحدات الصحية في مقدمه المرافق بالنسبة لعددتها من حيث صفة الملكية للمباني وبنسبة 76% تليها المراكز الصحية /المستوصفات بنسبة 11% وفي كلا النوعين يحتل الريف أعلى نسبة منها بواقع 99% و62% على التوالي أما إذا تم التطرق إلى شكل ملكية مباني المرافق الصحية بحسب نوع القطاع فأن الملاحظ أن القطاع العام ما زال في الصدارة حيث أن نسبته تبلغ 91% من إجمالي مرافقه تقع معظمها في الريف وبنسبة 87% أما نسبة القطاع العام في صفة الإيجار أو التنازل المؤقت فإنها تبلغ 1% , 8% على التوالي تقع معظمها في الريف .

وبشكل عام فإننا نلاحظ أن نسبة صفة التنازل المؤقت أعلى من نسبة صفة الإيجار وهذا يعكس تعاون المواطنين بسبب حاجتهم إلى توفر مثل هذه الخدمات في مناطقهم بعد أن لمسوا الفائدة منها واعتبار مساهمتهم تشجيع للحكومة والجهات الأخرى الممولة في الأهتمام بهذا الجانب من كافة الأوجه .

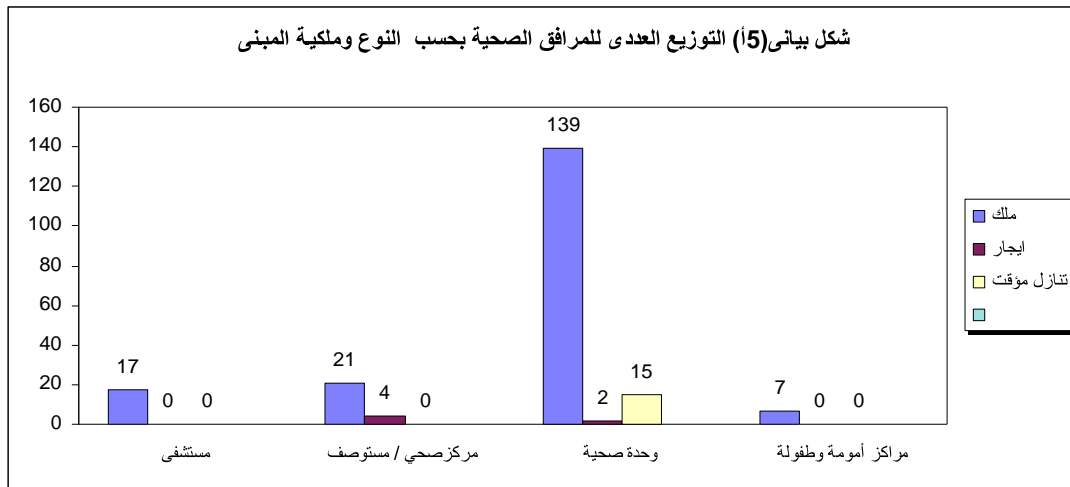

شكل بياني (ب) التوزيع النسبي للمرافق الصحية الحكومية بحسب ملكية المبنى

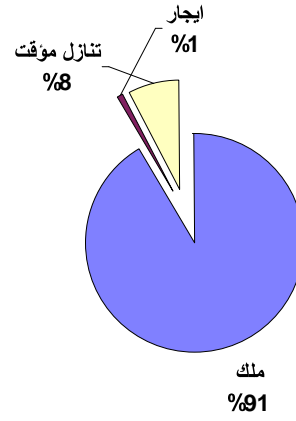

شكل بياني (ج) التوزيع النسبي للمرافق الصحية الخاصة بحسب ملكية المبنى

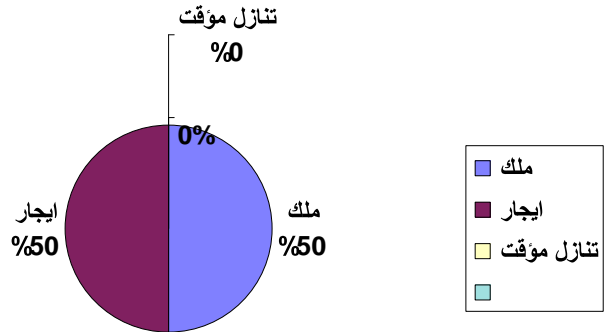

جدول رقم (6) التوزيع العددي للمرافق الصحية في القطاع العام والتي لها مباني ملك بحسب جهات التمويل الرئيسية للبناء ونوع المرفق في الحضر والريف

نوع المرفق والحالة الحضرية															جهات التمويل الرئيسية لبناء المرفق
وحدة صحية			مركز أمومة وطفولة			مركز صحي / مستوصف			مستشفى			الإجمالي العام			
الريف	الحضر	إجمالي	الريف	الحضر	إجمالي	الريف	الحضر	إجمالي	الريف	الحضر	إجمالي	الريف	الحضر	إجمالي	
2	5	7	137	2	139	10	7	17	7	10	17	156	24	180	الإجمالي العام
1	3	4	56	1	57	8	3	11	5	7	12	70	14	84	وزارة الصحة العامة والسكان
0	0	0	3	1	4	1	2	3	0	0	0	4	3	7	مشروع الأشغال العامة
0	0	0	17	0	17	1	0	1	0	0	0	18	0	18	المجالس المحلية
0	1	1	11	0	11		0	0	0	0	0	11	1	12	الصندوق الاجتماعي للتنمية
0	0	0	4	0	4	0	0	0	0	0	0	4	0	4	جهات حكومية أخرى
0	0	0	0	0	0	0	0	0	2	2	4	2	2	4	دولة الكويت
0	0	0	1	0	1	0	0	0	0	0	0	1	0	1	إيطاليا
0	0	0	4	0	4	0	1	1	0	0	0	4	1	5	فرنسا
1	0	1	3	0	3	0	0	0	0	0	0	4	0	4	الاتحاد الأوربي
0	0	0	5	0	5	0	0	0	0	0	0	5	0	5	منظمة اليونسيف
0	0	0	9	0	9	0	0	0	0	0	0	9	0	9	جمعيات خيرية
0	0	0	19	0	19	0	0	0	0	1	1	19	1	20	تعاون أهل المنطقة
0	0	0	5	0	5	0	1	1	0	0	0	5	1	6	فاعل خير
0	1	1	0	0	0	0	0	0	0	0	0	0	1	1	أخرى

الجدول رقم (6): في هذا الجدول والذي يحتوي على المرافق حسب نوعها والموزعه حسب جهات التمويل فإن اجمال المرافق بلغ 180 مرفقاً صحياً فقط اي ما نسبته 88% من اجمال المرافق الصحية في المحافظة وقد احتلت وزارة الصحة والسكان المركز الأول في تمويل وتنفيذ المرافق وبنسبة 47% من هذه النسبة كان نصيب الوحدات الصحية 68% تليها المستشفيات والمراكز الصحية بنسبه 14% و13% علي التوالي اما باقي النسبة الـ 5% فمن نصيب مراكز الأمومة والطفولة وتأتي في المركز الثاني في تمويل تنفيذ المرافق الصحية تعاون أهل المنطقة بنسبة 11% معظمها في الوحدات الصحية بنسبة 95% وجاءت المجالس المحلية في المرتبة الثالثة وبنسبة 10% تتركز معظمها في تمويل تنفيذ الوحدات الصحية بنسبة 94% اما النسبة الباقية كانت من نصيب المراكز الصحية أما الصندوق الاجتماعي للتنمية فجاء في المرتبة الرابعة بنسبة 7% تتركز معظمها في تمويل الوحدات الصحية بنسبة 92% وباقي النسبة لمراكز الأمومة والطفولة.

وبشكل عام فإن الجدول يعكس مدى الأهتمام ببناء المرافق الصحية من خلال الجهات الممولة للتنفيذ وكذا أظهر مدى تفاعل الجمعيات الخيرية وفاعلي الخير وتعاون الأهالي في بناء المرافق الصحية مساهماتاً منهم في تعزيز جانب الصحة وتحسين الخدمات الصحية ولما يعكس أهمية هذه المرافق في بناء جيل صحيح معافى يستطيع المساهمة الفعالة في رفع وتيره التنمية لهذا البلد.

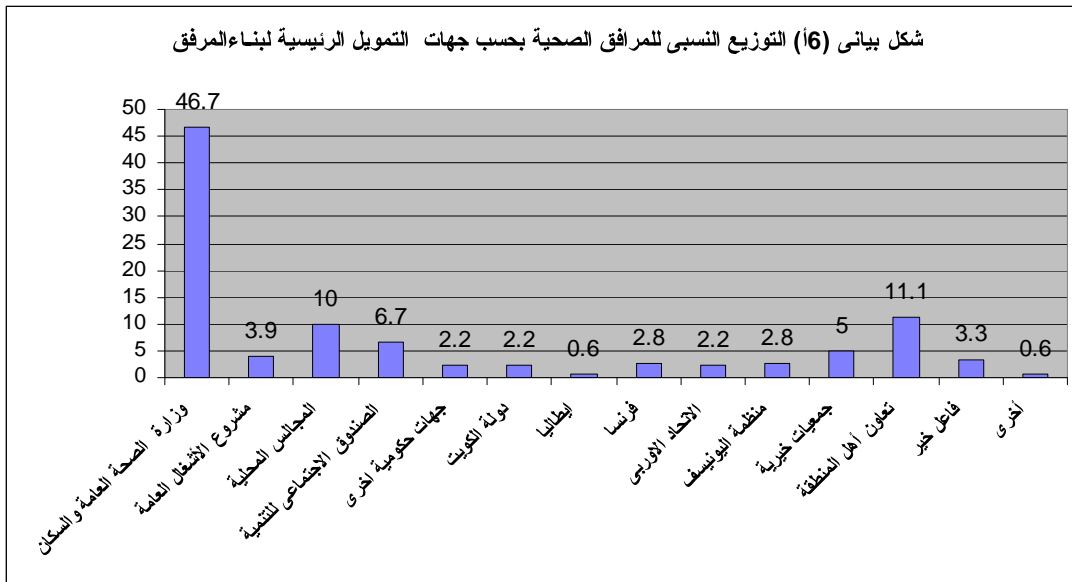

جدول رقم : (17) التوزيع العددي والنسبي للمرافق الصحية في القطاع العام بحسب المديرية والحالة الحضرية والحالة التشغيلية

الحالة التشغيلية														المديرية والحالة الحضرية
لم يتم تشغيله		تحت الإنشاء		مغلق مؤقت		مغلق نهائي		يعمل بشكل جزئي		يعمل		الإجمالي العام		
النسبة	الإجمالي	النسبة	الإجمالي	النسبة	الإجمالي	النسبة	الإجمالي	النسبة	الإجمالي	النسبة	الإجمالي	النسبة	الإجمالي	
5.4	11	5.9	12	3.4	7	0	0	0.5	1	84.9	174	100	205	الإجمالي العام
5.4	11	5.9	12	3.4	7	0	0	0.5	1	81	166	96.1	197	حضر
0	0	0	0	0	0	0	0	0	0	3.9	8	3.9	8	ريف
0.5	1	0	0	0.5	1	0	0	0	0	2.4	5	3.4	7	الحد
0.5	1	0	0	0.5	1	0	0	0	0	2.4	5	3.4	7	حضر
0	0	0	0	0	0	0	0	0	0	0	0	0	0	ريف
0	0	0.5	1	1	2	0	0	0	0	9.3	19	10.7	22	يافع
0	0	0.5	1	1	2	0	0	0	0	7.3	15	8.8	18	حضر
0	0	0	0	0	0	0	0	0	0	2	4	2	4	ريف
0	0	1	2	0	0	0	0	0	0	4.9	10	5.9	12	المفلحي
0	0	1	2	0	0	0	0	0	0	4.4	9	5.4	11	حضر
0	0	0	0	0	0	0	0	0	0	0.5	1	0.5	1	ريف
0.5	1	0	0	0	0	0	0	0	0	3.9	8	4.4	9	يهر
0.5	1	0	0	0	0	0	0	0	0	3.4	7	3.9	8	حضر
0	0	0	0	0	0	0	0	0	0	0.5	1	0.5	1	ريف
0	0	0.5	1	0	0	0	0	0	0	4.4	9	4.9	10	حبيل جبر
0	0	0.5	1	0	0	0	0	0	0	3.9	8	4.4	9	حضر
0	0	0	0	0	0	0	0	0	0	0.5	1	0.5	1	ريف
0	0	0.5	1	0.5	1	0	0	0	0	2.9	6	3.9	8	حالمين
0	0	0.5	1	0.5	1	0	0	0	0	2.9	6	3.9	8	حضر
0	0	0	0	0	0	0	0	0	0	0	0	0	0	ريف
0	0	0	0	0	0	0	0	0	0	4.4	9	4.4	9	ردفان
0	0	0	0	0	0	0	0	0	0	4.4	9	4.4	9	حضر
0	0	0	0	0	0	0	0	0	0	0	0	0	0	ريف
0	0	1	2	0.5	1	0	0	0	0	4.4	9	5.9	12	الملاح
0	0	1	2	0.5	1	0	0	0	0	4.4	9	5.9	12	حضر
0	0	0	0	0	0	0	0	0	0	0	0	0	0	ريف

جدول رقم : (7ب) التوزيع العددي والنسبي للمرافق الصحية في القطاع العام بحسب المديرية والحالة الحضرية والحالة التشغيلية

الحالة التشغيلية														المديرية والحالة الحضرية
لم يتم تشغيله		تحت الإنشاء		مغلق مؤقت		مغلق نهائي		يعمل بشكل جزئي		يعمل		الإجمالي العام		
النسبة	الإجمالي	النسبة	الإجمالي	النسبة	الإجمالي	النسبة	الإجمالي	النسبة	الإجمالي	النسبة	الإجمالي	النسبة	الإجمالي	
0.5	1	1	2	0	0	0	0	0	0	3.9	8	5.4	11	المسيمير
0.5	1	1	2	0	0	0	0	0	0	3.9	8	5.4	11	حضر
0	0	0	0	0	0	0	0	0	0	0	0	0	0	ريف
1	2	0	0	0	0	0	0	0	0	11.2	23	12.2	25	القببطة
1	2	0	0	0	0	0	0	0	0	11.2	23	12.2	25	حضر
0	0	0	0	0	0	0	0	0	0	0	0	0	0	ريف
0	0	0	0	0	0	0	0	0	0	6.8	14	6.8	14	طور الباحة
0	0	0	0	0	0	0	0	0	0	6.8	14	6.8	14	حضر
0	0	0	0	0	0	0	0	0	0	0	0	0	0	ريف
2	4	0.5	1	0	0	0	0	0	0	9.3	19	11.7	24	المقاطرة
2	4	0.5	1	0	0	0	0	0	0	9.3	19	11.7	24	حضر
0	0	0	0	0	0	0	0	0	0	0	0	0	0	ريف
0	0	0	0	0	0	0	0	0	0	8.3	17	8.3	17	المضاربة ورأس العارة
0	0	0	0	0	0	0	0	0	0	8.3	17	8.3	17	حضر
0	0	0	0	0	0	0	0	0	0	0	0	0	0	ريف
0	0	0.5	1	0	0	0	0	0	0	1.5	3	2	4	الحوطة
0	0	0.5	1	0	0	0	0	0	0	1.5	3	2	4	حضر
0	0	0	0	0	0	0	0	0	0	0	0	0	0	ريف
1	2	0.5	1	1	2	0	0	0.5	1	7.3	15	10.2	21	تبين
1	2	0.5	1	1	2	0	0	0.5	1	6.8	14	9.8	20	حضر
0	0	0	0	0	0	0	0	0	0	0.5	1	0.5	1	ريف

الجدول رقم (7) : في هذا الجدول الذي يوضح توزيع مرافق القطاع العام وفقاً للحالة التشغيلية بحسب المديرية نلاحظ أن الحالة التشغيلية يعمل تمثّل أعلى نسبة في مديرية القبيطة بنسبة 13% وبنسبة 92% من إجمالي مرافقها تليها مديرتي المقاطرة ويافع بنسبة 11% لكل منهما وبنسبة 79% للأولى وبنسبة 86% من إجمالي المرافق فيهما . وتأتي أخيراً مديرية الحوطة بنسبة 2% وبنسبة 75% من إجمالي عدد المرافق فيها. وتلي الحالة التشغيلية يعمل تحت الأنشاء تمثّل مديريات المفلي والملاح والمسيمير أعلى نسبة فيها بمقدار 17% لكل منهما وبنسبة 17% و 17% و 18% علي التوالي من إجمالي عدد المرافق فيهما تليها مديريات يافع وحبيل جبر وحالمين والمقاطرة والحوطة وتبن وبنسبة 8% لكل منهما وبنسبة 5% و 10% و 13% و 4% و 25% و 5% علي التوالي من إجمالي مرافقهما. أما المرافق التي لم يتم تشغيلها فتمثّل أعلى نسبة في مديرية المقاطرة وبنسبة 36% وبنسبة 17% من إجمالي المرافق فيها وتتناقص النسبة حتى تصل إلى الصفر في معظم المديرية . وإذا ما تطرقنا إلى المرافق التي تعمل بشكل جزئي فيوجد فقط مرفق واحد في مديرية تبن . ولا وجود لمرافق في الحالة التشغيلية مغلقة مؤقتة أو مغلقة نهائي.

شكل بياني (7) التوزيع النسبي للمرافق الصحية (العامة) في القطاع الحكومي بحسب المديرية

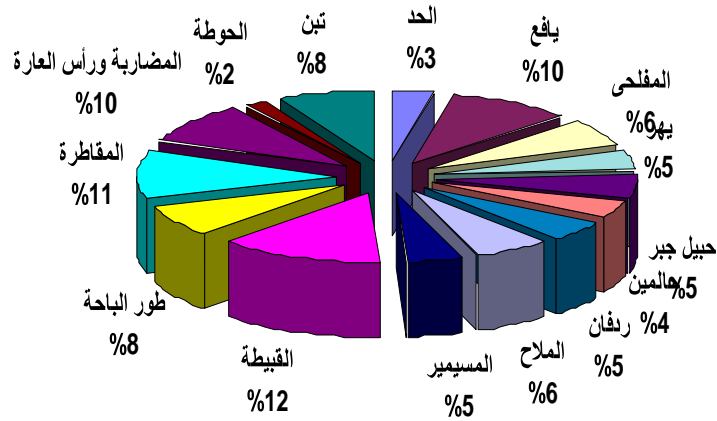

شكل بياني (7ب) التوزيع العددي للمرافق الصحية العاملة في القطاع الحكومي بحسب المديرية

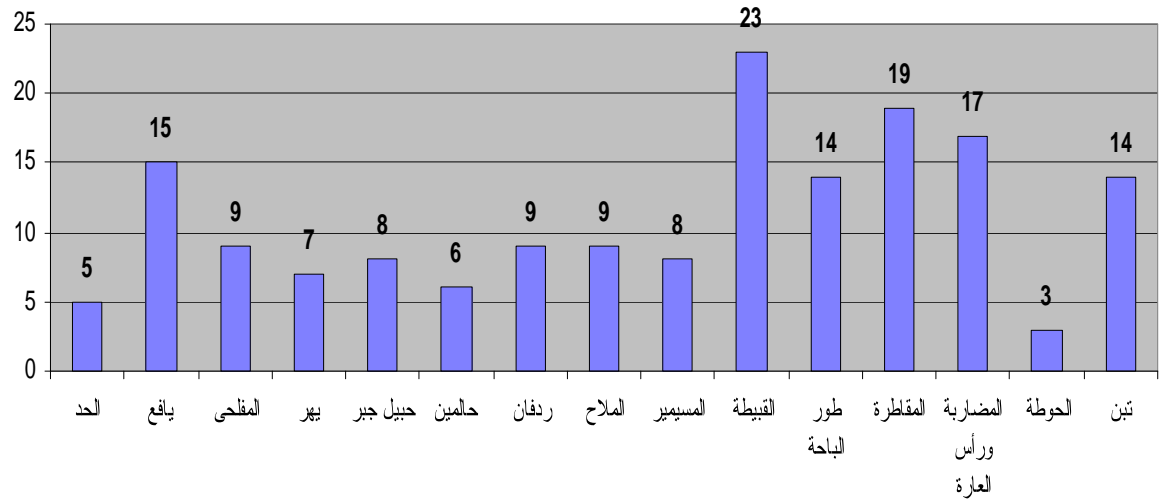

جدول رقم : (8) التوزيع العددي للمرافق الصحية بحسب النوع والقطاع والحالة التشغيلية للمرفق في الحضر والريف

حالة التشغيلية للمرفق والحالة الحضرية																					نوع المرفق الصحي والقطاع
لم يتم تشغيله			تحت الإنشاء			مغلق مؤقت			مغلق نهائي			يعمل بشكل جزئي			يعمل			الإجمالي العام			
ريف	حضر	العدد	ريف	حضر	إجمالي	ريف	حضر	إجمالي	ريف	حضر	إجمالي	ريف	حضر	إجمالي	ريف	حضر	إجمالي	ريف	حضر	إجمالي	
10	1	11	11	1	12	6	1	7	0	0	0	1	0	1	151	23	174	179	26	205	الأجمالي العام
10	1	11	11	1	12	6	1	7	0	0	0	1	0	1	145	21	166	173	24	197	عام
0	0	0	0	0	0	0	0	0	0	0	0	0	0	0	6	2	8	6	2	8	خاص
0	1	1	1	0	1	0	0	0	0	0	0	0	0	0	6	9	15	7	10	17	مستشفى
0	1	1	1	0	1	0	0	0	0	0	0	0	0	0	6	9	15	7	10	17	عام
0	0	0	0	0	0	0	0	0	0	0	0	0	0	0	0	0	0	0	0	0	خاص
1	0	1	1	1	2	0	0	0	0	0	0	0	0	0	14	8	22	16	9	25	مركز صحي / مستوصف
1	0	1	1	1	2	0	0	0	0	0	0	0	0	0	8	6	14	10	7	17	عام
0	0	0	0	0	0	0	0	0	0	0	0	0	0	0	6	2	8	6	2	8	خاص
1	0	1	0	0	0	0	0	0	0	0	0	0	0	0	1	5	6	2	5	7	مركز أمومة وطفولة
1	0	1	0	0	0	0	0	0	0	0	0	0	0	0	1	5	6	2	5	7	عام
0	0	0	0	0	0	0	0	0	0	0	0	0	0	0	0	0	0	0	0	0	خاص
8	0	8	9	0	9	6	1	7	0	0	0	1	0	1	130	1	131	154	2	156	وحدة صحية
8	0	8	9	0	9	6	1	7	0	0	0	1	0	1	130	1	131	154	2	156	عام
0	0	0	0	0	0	0	0	0	0	0	0	0	0	0	0	0	0	0	0	0	خاص

الجدول رقم (8) : يحتوى هذا الجدول على الحالة التشغيلية للمرافق الصحية حيث تشكل المرافق الصحية العاملة النسبة الأعلى بنسبة 85% تقع معظمها في الريف بنسبة 87% ومن حيث الأهمية مثلث المرافق العاملة بشكل جزئي بنسبة 0.5% وإذا ما أضيفت الي المرافق العاملة كونها تقدم خدمات تشكل ما نسبته 85% بالإضافة إلي إن معظمها تدخل ضمن القطاع العام بنسبة 95% وتشكل المرافق الصحية تحت الإنشاء والمرافق التي لم يتم تشغيلها ما نسبته 6% للأولي و5% للثانية تليها المرافق المغلقة مؤقتاً بنسبة 3% ولا وجود للمرافق المغلقة بشكل نهائي إذ ماتطرفنا الي نوعية المرافق الصحية فأن الوحدات الصحية العاملة والعاملة بشكل جزئي تحتل المقدمة وبنسبة 75% تقع معظمها في الريف وبواقع 99% ضمن القطاع العام وتأتي في المرتبة الثانية المراكز الصحية/ المستوصفات بنسبة 13% تقع معظمها في الريف بنسبة 64% وتشكل نسبة القطاع العام منها نسبة 64%.

وبشكل عام فأننا نلاحظ ان نسبة المرافق الصحية التي سوف تضاف الي المرافق الصحية العاملة تشكل نسبة 14% والممثلة بالمغلقة مؤقتاً والتي لم يتم تشغيلها والتي لازالت تحت الإنشاء هذا في حالة ان المرافق المغلقة مؤقتاً سوف تعود الي الخدمة قريباً وكذا الانتهاء المبكر من إنجاز وتجهيز المرافق التي لم يتم تشغيلها والتي لازالت تحت الإنشاء مالم فأن المشكلة سوف تضل قائمة.

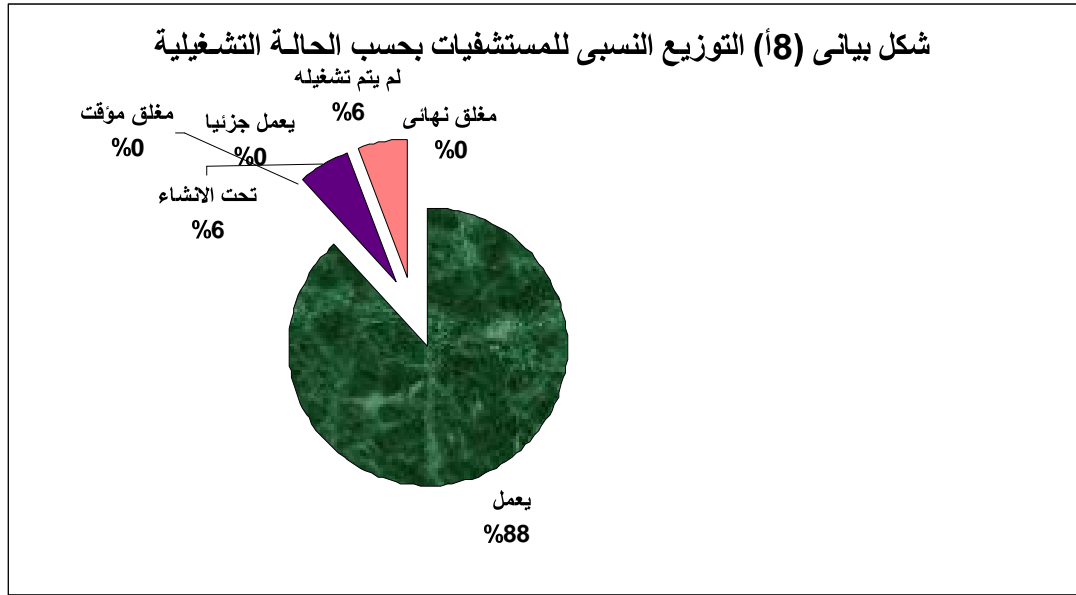

شكل بياني (8ب) التوزيع النسبي للمراكز الصحية والمستوصفات بحسب الحالة التشغيلية

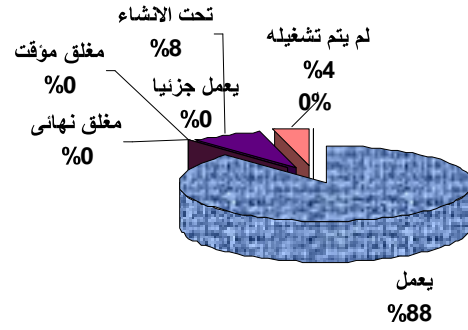

شكل بياني (8د) التوزيع النسبي لمراكز الأمومة والطفولة بحسب الحالة التشغيلية

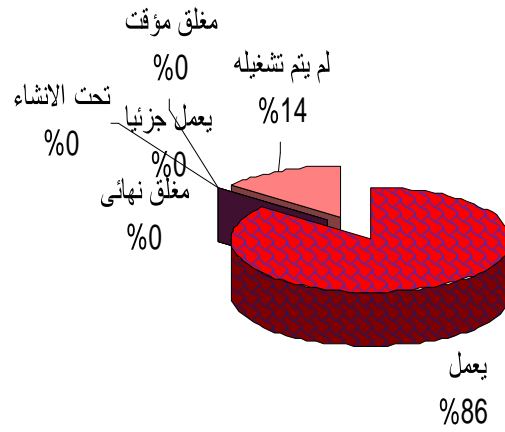

جدول رقم : (9) التوزيع العددي للمرافق الصحية العاملة والعاملة جزئياً بحسب النوع والقطاع وسنة التشغيل للمرفق في الحضر والريف

سنة التشغيل والحالة الحضرية																							نوع المرفق الصحي والقطاع
2005		2004		2003		2002		2001		2000		1990-1999		1980-1989		1970-1979		1962-1969		الإجمالي العام			
ريف	حضر	ريف	حضر	ريف	حضر	ريف	حضر	ريف	حضر	ريف	حضر	ريف	حضر	ريف	حضر	ريف	حضر	ريف	حضر	ريف	حضر	إجمالي	
12	0	1	2	10	2	11	1	15	2	6	2	26	3	50	6	14	5	7	0	152	23	175	الأجمالي العام
12	0	1	1	9	1	11	1	13	2	5	2	24	3	50	6	14	5	7	0	146	21	167	عام
0	0	0	1	1	1	0	0	2	0	1	0	2	0	0	0	0	0	0	0	6	2	8	خاص
0	0	0	0	1	0	1	0	1	0	0	0	0	2	1	3	1	4	1	0	6	9	15	مستشفى
0	0	0	0	1	0	1	0	1	0	0	0	0	2	1	3	1	4	1	0	6	9	15	عام
0	0	0	0	0	0	0	0	0	0	0	0	0	0	0	0	0	0	0	0	0	0	0	خاص
0	0	0	1	2	1	0	1	2	1	1	1	5	0	4	2	0	1	0	0	14	8	22	مركز صحي / مستوصف
0	0	0	0	1	0	0	1	0	1	0	1	3	0	4	2	0	1	0	0	8	6	14	عام
0	0	0	1	1	1	0	0	2	0	1	0	2	0	0	0	0	0	0	0	6	2	8	خاص
0	0	1	1	0	1	0	0	0	1	0	0	0	1	0	1	0	0	0	0	1	5	6	مركز أمومة وطفولة
0	0	1	1	0	1	0	0	0	1	0	0	0	1	0	1	0	0	0	0	1	5	6	عام
0	0	0	0	0	0	0	0	0	0	0	0	0	0	0	0	0	0	0	0	0	0	0	خاص
12	0	0	0	7	0	10	0	12	0	5	1	21	0	45	0	13	0	6	0	131	1	132	وحدة صحية
12	0	0	0	7	0	10	0	12	0	5	1	21	0	45	0	13	0	6	0	131	1	132	عام
0	0	0	0	0	0	0	0	0	0	0	0	0	0	0	0	0	0	0	0	0	0	0	خاص

الجدول رقم (9) في هذ الجدول الذي يحتوي على المرافق الصحية حسب نوعها وفق تواريخ بداية تشغيلها فإن الملاحظ بأنه الفترة القصيرة من عام 2000 الي عام 2006 تحتل الصادرة في عدد المرافق الصحية التي تم تشغيلها وبنسبة 37% تشكل نسبة المرافق في الريف منها 86% تقع معظمها ضمن القطاع العام وبنسبة 91% وإذا ماتم اخذ الفترة الاولى من سنوات بدء التشغيل من عام 1962 وحتى عام 1969 نجد ان نسبة المرافق الصحية التي تم تشغيلها خلال الفترة لا تصل إلى 4% كما ان جميعها تقع في الريف وضمن القطاع العام وإذا ماتطرفنا الى القطاع الخاص فان تاريخ بداية تشغيله للمرافق الصحية التابعه له كانت خلال الفترة من عام 1990 وحتى عام 1999 وبنسبة متواضعة تصل الي 25% وترتفع نسبة عدد المرافق في الأعوام 2000 - 2005 إلى 75% وتقع معظمها في الحضر. وإذا ماتطرفنا للمرافق الصحية من حيث النوع وتاريخ بداية تشغيلها فأن الوحدات الصحية إحتلت المرتبة الاولى في تاريخ بداية تشغيلها وذلك خلال الفترة من عام 1962 وحتى 1969 مع وجود مستشفى واحد بدء تشغيله خلال هذه الفترة تاتي في المرتبة الثانية المراكز الصحية التي بدء تشغيلها خلال الفترة من عام 1970 وحتى 1979. اما مايخص أعلي نسبة من المرافق التي تم تشغيلها في العام 2005 - 2006 فأن الوحدات الصحية تأتي في المقدمة وبنسبة 73% معظمها تقع في الريف.

وبشكل عام فأن البداية المشجعه لتشغيل المرافق الصحية من حيث العدد كانت خلال الفترة من عام 1980 وحتى عام 1989 وبنسبة 32% وتناقصت النسبة الي 17% خلال الفترة من عام 1990 وحتى عام 1999 ثم أخذت النسبة بالأرتفاع خلال الأعوام من 2000 الي 2006 م.

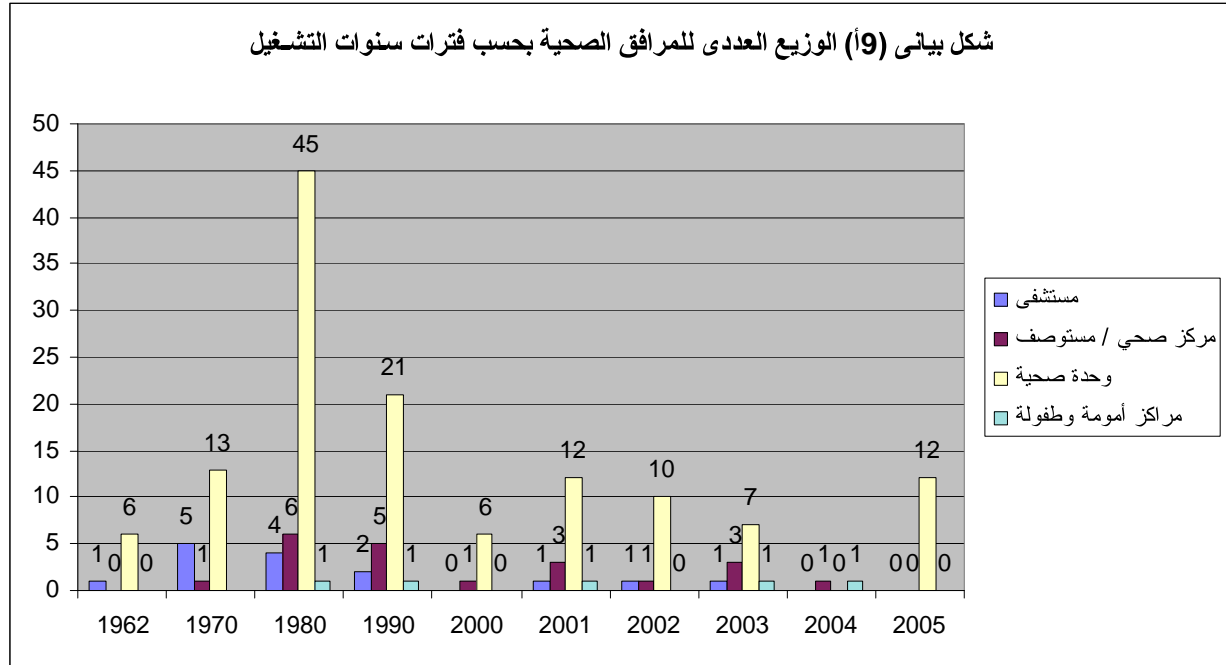

شكل بياني (9ب) التوزيع العددي للمرافق الصحية بحسب كثافة التشغيل في سنوات محددة

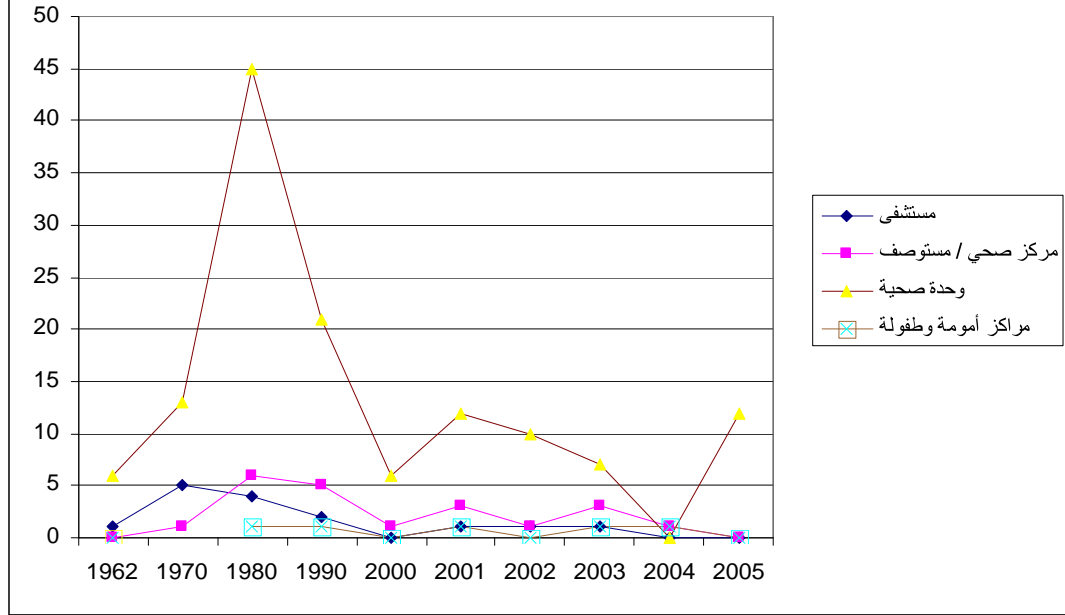

جدول رقم : (10) التوزيع العددي للمرافق الصحية العاملة والعاملة جزئياً بحسب النوع والقطاع وتوفر السكن التابع للمرفق في الحضر والريف

توفر سكن تابع للمرفق والحالة الحضرية																		نوع المرفق الصحي والقطاع	
غير متوفر السكن						متوفر السكن						الإجمالي العام							
النسبة	الريف	النسبة	الحضر	النسبة	الإجمالي	النسبة	الريف	النسبة	الحضر	النسبة	الإجمالي	النسبة	الريف	النسبة	الحضر	النسبة	الإجمالي		
71.4	125	7.4	13	78.9	138	15.4	27	5.7	10	21.1	37	86.9	152	13.1	23	100	175	الأجمالي العام	
71.4	125	6.9	12	78.3	137	12	21	5.1	9	17.1	30	83.4	146	12	21	95.4	167	عام	
0	0	0.6	1	0.6	1	3.4	6	0.6	1	4	7	3.4	6	1.1	2	4.6	8	خاص	
0.6	1	2.3	4	2.9	5	2.9	5	2.9	5	5.7	10	3.4	6	5.1	9	8.6	15	مستشفى	
0.6	1	2.3	4	2.9	5	2.9	5	2.9	5	5.7	10	3.4	6	5.1	9	8.6	15	عام	
0	0	0	0	0	0	0	0	0	0	0	0	0	0	0	0	0	0	0	خاص
2.9	5	2.9	5	5.7	10	5.1	9	1.7	3	6.9	12	8	14	4.6	8	12.6	22	مركز صحي / مستوصف	
2.9	5	2.3	4	5.1	9	1.7	3	1.1	2	2.9	5	4.6	8	3.4	6	8	14	عام	
0	0	0.6	1	0.6	1	3.4	6	0.6	1	4	7	3.4	6	1.1	2	4.6	8	خاص	
0	0	1.7	3	1.7	3	0.6	1	1.1	2	1.7	3	0.6	1	2.9	5	3.4	6	مركز أمومة وطفولة	
0	0	1.7	3	1.7	3	0.6	1	1.1	2	1.7	3	0.6	1	2.9	5	3.4	6	عام	
0	0	0	0	0	0	0	0	0	0	0	0	0	0	0	0	0	0	0	خاص
68	119	0.6	1	68.6	120	6.9	12	0	0	6.9	12	74.9	131	0.6	1	75.4	132	وحدة صحية	
68	119	0.6	1	68.6	120	6.9	12	0	0	6.9	12	74.9	131	0.6	1	75.4	132	عام	
0	0	0	0	0	0	0	0	0	0	0	0	0	0	0	0	0	0	0	خاص

الجدول رقم (10) : في هذا الجدول نجد أن إجمالي المرافق الصحية العاملة وبشكل جزئي تصل إلى 175 مرفقا صحيا أي بنقص حوالي 15% عن الاجمالي في الجداول السابقة و يرجع السبب في ذلك إلى عدم شمول بعض المرافق الصحية وذلك للحالات التشغيلية التالية (تحت الأنشاء ، لم يتم تشغيلها ، مغلق مؤقت) أما ما يتضمنه الجدول من بيانات عن المرافق التي يتوفر لديها سكن من عدمه فأن أعلى نسبة و التي تصل الى 79% لا يتوفر فيها سكن وتقع معظمها في الريف بنسبة 91% تتدرج معظمها ضمن القطاع العام بنسبة 99% تأتي الوحدات الصحية في المقدمة و بنسبة 88% تقع معظمها في الريف بنسبة 99% أما بالنسبة للمرافق الصحية التي يتوفر فيها سكن فأن المراكز الصحية/ المستوصفات والوحدات الصحية تأتي بالصدارة و بنسبة 32% لكل منهما معظمها تقع في الريف بنسبة 75% للأولي وجميع الوحدات تقع في الريف. أما بالنسبة للقطاع الخاص فأن نسبة 88% منها يتوفر لديها سكن جميعها مستوصفات.

وبشكل عام فإن القطاع الخاص يمثل الصدارة في توفر السكن في مختلف المرافق التابعة له مما يعكس مدى التنظيم و الاهتمام بمرفقه و برغم أن هدف القطاع الخاص هو الربح المادي ألا أن ذلك لا يمنع من المماثلة في هذا الجانب، من قبل القطاع العام والذي يعكس عدم رغبة الأطباء العمل في الريف لعدم توفر سكن في المرافق الصحية الريفية.

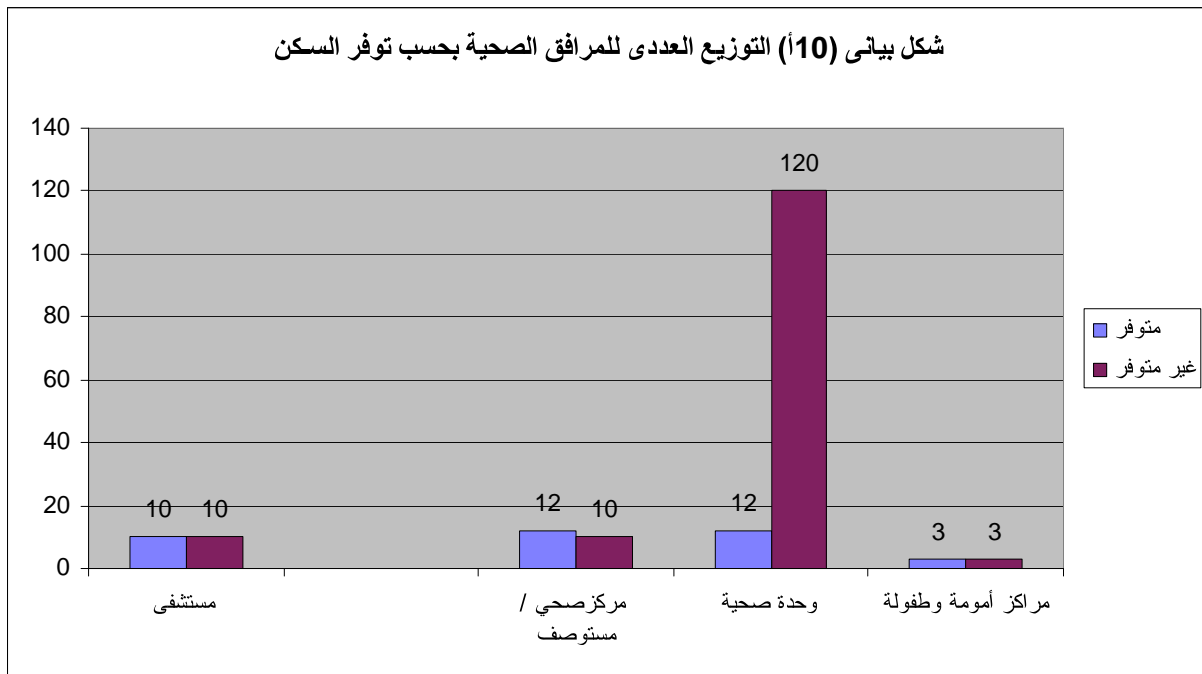

شكل بياني (10ب) التوزيع النسبي للمرافق الصحية الحكومية بحسب توفر السكن فى القطاع
الحكومى

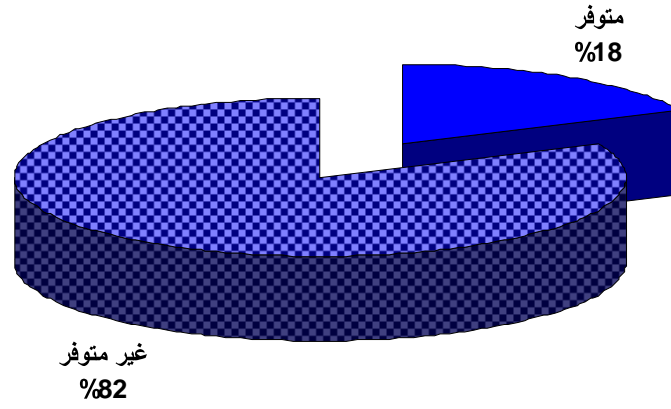

جدول رقم: (11) التوزيع العددي للمرافق الصحية العاملة والعاملة جزئياً بحسب النوع والقطاع وعدد غرف المرفق

عدد غرف المرفق											نوع المرفق الصحي والقطاع
فأكثر غرفة 50	49 - 30 غرفة	29 - 20 غرفة	19 - 15 غرفة	14 - 10 غرفة	9 - 5 غرفة	أربعة غرف	ثلاثة غرف	غرفتين	غرفة	إجمالي المرافق	
3	6	14	10	5	23	34	31	27	22	175	الأجمالي العام
0	6	9	8	4	23	34	31	27	22	167	عام
0	0	5	2	1	0	0	0	0	0	8	خاص
3	5	2	4	0	1	0	0	0	0	15	مستشفى
3	5	2	4	0	1	0	0	0	0	15	عام
0	0	0	0	0	0	0	0	0	0	0	خاص
0	1	11	4	3	3	0	0	0	0	22	مركز صحي / مستوصف
0	1	6	2	2	3	0	0	0	0	14	عام
0	0	5	2	1	0	0	0	0	0	8	خاص
0	0	0	0	2	17	34	30	27	22	132	مركز أمومة وطفولة
0	0	0	0	2	17	34	30	27	22	132	عام
0	0	0	0	0	0	0	0	0	0	0	خاص
0	0	1	2	0	2	0	1	0	0	6	وحدة صحية
0	0	1	2	0	2	0	1	0	0	6	عام
0	0	0	0	0	0	0	0	0	0	0	خاص

الجدول رقم(11): في هذا الجدول الذي يوضح المرافق الصحية بحسب نوعها وفقاً لعدد الغرف التي يحتويها كل مرفق نلاحظ ان القطاع العام يشكل 95% من هذه المرافق وإذا ما تم التطرق الى انواع المرافق حسب عدد الغرف فان المرافق التي فيها من أربع غرف تأتي في المقدمه وبنسبة 19% تليها المرافق التي فيها ثلاث غرف بنسبة 18% ثم المرافق ذات الغرفتين بنسبة 15% وتتركز النسبة الاعلى بالنسبة للمستشفيات من حيث عدد الغرف للمستشفيات التي غرفها من (30-49) غرفه بنسبة 33% تليها التي فيها من (15-19)غرفة بنسبة 27% من اجماليها وتتناقص النسبه حتى تصل الى الصفر في التي غرفها من (1-4)غرف. اما بالنسبة للمراكز الصحيه / المستوصفات فان النسبه الأعلى تتركز في التي غرفها من (20-29) غرفة وبنسبة 50% من اجماليها تليها التي فيها من (15-19)غرفة وبنسبة 18% وتتناقص حتى تصل الى الصفر للمراكز الصحيه / المستوصفات التي فيها من (1-4)غرف وكذا التي غرفها من (50غرفه فاكثر). اما بالنسبة لمراكز الامومه والطفوله فان عدد الغرف تندرج ضمن المرافق التي تحتوي علي عدد الغرف من (5-9) غرف ومن (15-19)غرفة بنسبة 33% لكل منهما. اما الوحدات الصحيه فان أعلى نسبة من عدد المرافق فيها التي تحتوي على أربع غرف وبنسبة 26% تليها التي فيها ثلاث غرف وغرفتين بنسبة 23% و 20% علي التوالي وتتناقص النسبه حتى تصل الى الصفر للوحدات الصحيه ذات الخمسة عشر غرفة فاكثر. وإذا ما تم استبعاد المستشفيات ومراكز الامومه والطفوله والوحدات الصحيه والتي جميعها تتبع القطاع العام والاشاره الى المركز الصحيه / المستوصفات بحسب القطاع الذي تتبعه فان اعلى نسبة من حيث عدد الغرف في المراكز التابعه للقطاع العام والمستوصفات في القطاع الخاص تتركز في التي تحتوي على (20-29) غرفة وبنسبة 43% من اجماليها في القطاع العام وبنسبة 63% من إجماليها في القطاع الخاص.

شكل بياني (11) التوزيع العددي لمرافق القطاع الحكومي العاملة والعاملة جزئياً بحسب عدد غرف المرفق

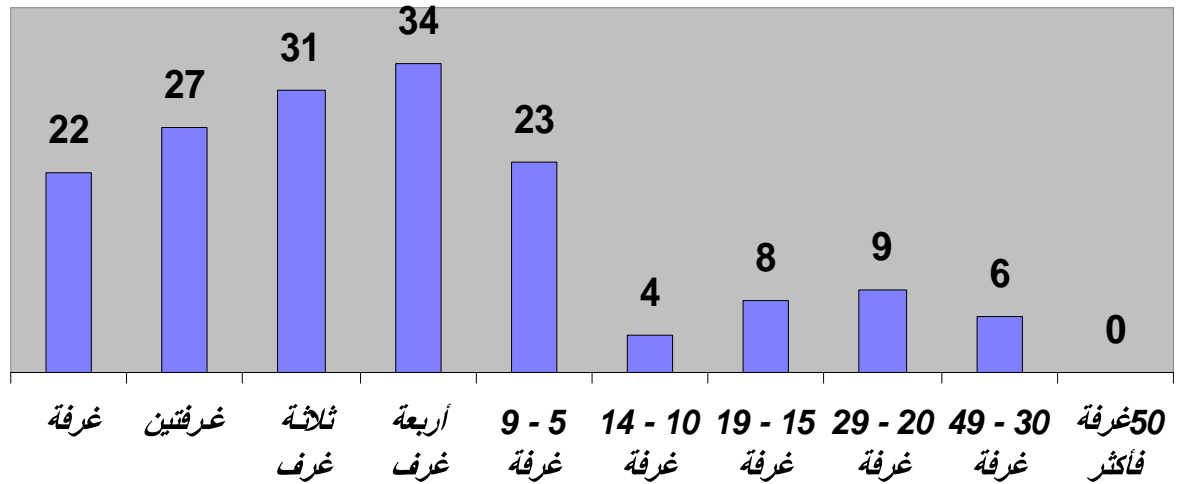

شكل بياني (11ب): التوزيع العددي للمرافق الصحية العاملة والعاملة جزئياً في القطاع الخاص بحسب عدد غرف المرفق

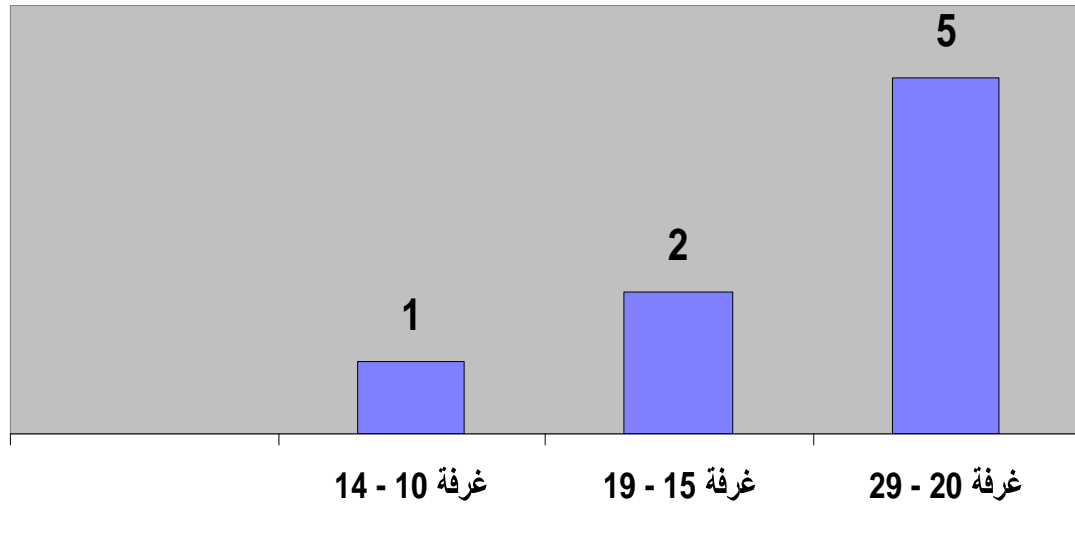

شكل بياني (11ج): التوزيع العددي للمرافق الصحية العاملة والعاملة جزئياً بحسب النوع وعدد غرف المرفق

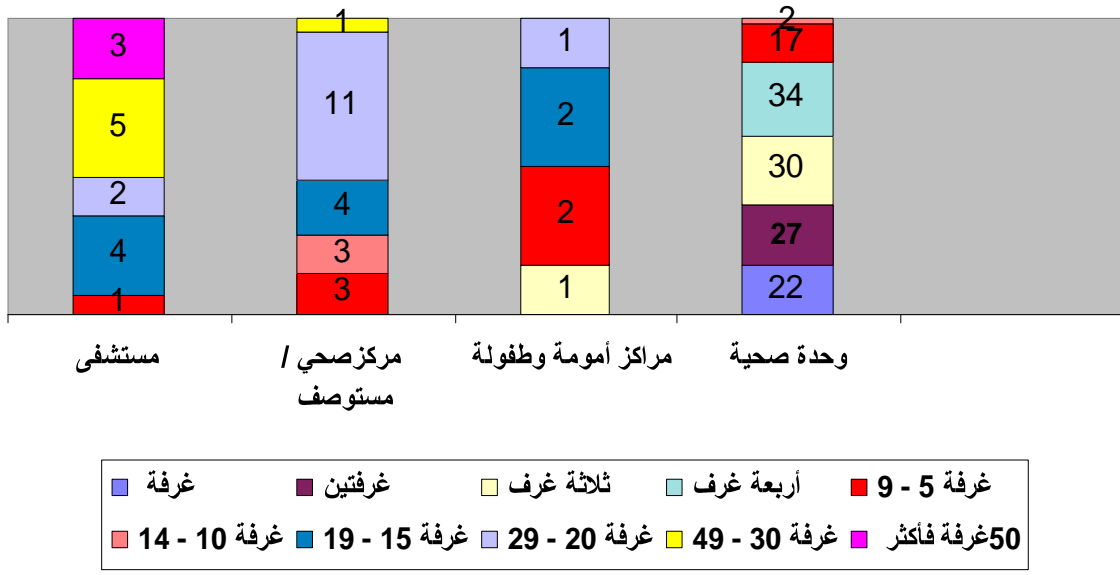

جدول رقم (12) التوزيع العددي للمرافق الصحية العاملة والعاملة جزئياً بحسب النوع والقطاع وعدد غرف المرفق المستخدمة في تقديم الخدمة

عدد غرف المرفق المستخدمة في تقديم الخدمة											نوع المرفق الصحي والقطاع
غرفة 50 فائت	غرفة 49 - 30	غرفة 29 - 20	غرفة 19 - 15	غرفة 14 - 10	غرفة 9 - 5	أربعة غرف	ثلاثة غرف	غرفتين	غرفة	إجمالي المرافق	
2	2	4	5	15	25	21	30	38	33	175	الأجمالي العام
2	2	3	2	13	23	21	30	38	33	167	عام
0	0	1	3	2	2	0	0	0	0	8	خاص
2	2	3	2	5	1	0	0	0	0	15	مستشفى
2	2	3	2	5	1	0	0	0	0	15	عام
0	0	0	0	0	0	0	0	0	0	0	خاص
0	0	1	3	9	9	0	0	0	0	22	مركز صحي / مستوصف
0	0	0	0	7	7	0	0	0	0	14	عام
0	0	1	3	2	2	0	0	0	0	8	خاص
0	0	0	0	0	12	20	29	38	33	132	مركز أمومة وطفولة
0	0	0	0	0	12	20	29	38	33	132	عام
0	0	0	0	0	0	0	0	0	0	0	خاص
0	0	0	0	1	3	1	1	0	0	6	وحدة صحية
0	0	0	0	1	3	1	1	0	0	6	عام
0	0	0	0	0	0	0	0	0	0	0	خاص

الجدول رقم(12): في هذا الجدول والذي يحتوي على بيانات المرافق الصحية حسب انواعها وفقاً لعدد الغرف المستخدمة في تقديم الخدمة والتي يحتويها كل مرفق نلاحظ ان القطاع العام لايزال يشكل 95% وإذا ما تم التطرق الى انواع المرافق بحسب عدد الغرف المستخدمة فيها فان المرافق التي تستخدم غرفة وغرفتين وكذا ثلاث غرف تأتي في مقدمته وبنسبة 19% و22% و17% علي التوالي تليها المرافق التي تستخدم من (5-9غرف) بنسبة 14% وتتركز النسبة الاعلى بالنسبة للمستشفيات في المرافق التي تستخدم من (10-14غرفه) ومن (20- 29 غرفة) بنسبة 33% و20% علي التوالي ولوحظ وجود مستشفى واحد يندرج ضمن المرافق التي تستخدم من (5-9غرف) والتي تعمل بشكل جزئي وتتناقص النسبه حتى تصل الى الصفر للمستشفيات التي بها من غرفة الي أربع غرف أما بالنسبة للمراكز الصحية / المستوصفات فإن النسبة الأعلى تتركز في المرافق التي تستخدم من (5-9غرف) ومن (10-14غرفة) وبنسبة 41% لكل منهما من إجمالي عددها تليها المراكز التي تستخدم من (15-19غرفة) وبنسبة 14% وتتناقص النسبه حتى تصل الى الصفر في بقية الحالات. اما الوحدات الصحية فإن أعلى نسبه فيها من إجمالي عدد المرافق التي تستخدم غرفتين بنسبة 29% تليها الوحدات المستخدمة لغرفة واحدة بنسبة 25% وتتناقص النسبه حتى تصل الى الصفر في الوحدات التي تستخدم من 10غرف فأكثر أما بالنسبة لمراكز الامومه والطفوله فإنها تقع في الفئة التي تستخدم من (3-14غرفة). أما بالنسبة للمستوصفات في القطاع الخاص فإن أعلى نسبة تندرج ضمن المرافق التي تستخدم من (15- 19 غرفة) وبنسبة 38% تليها المستوصفات التي تستخدم من (5- 9 غرف) و (10- 14 غرفة) بنسبة 25% لكل منهما وباقي النسبة للمستوصفات التي تستخدم من (20 - 29 غرفة) وبنسبة 13%.

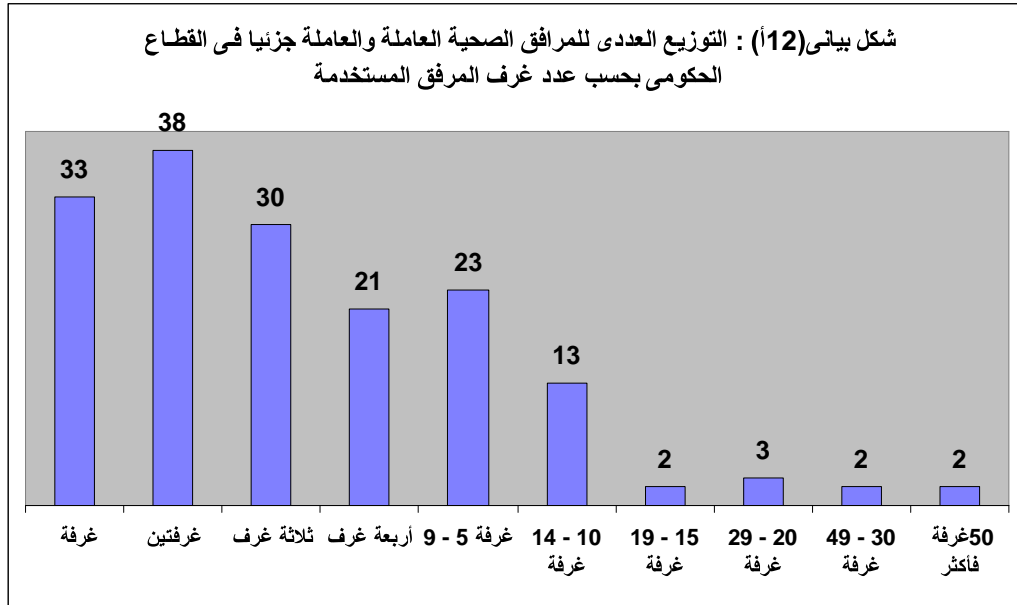

شكل بياني (12ب): التوزيع العددي للمرافق الصحية العاملة والعاملة جزئياً في القطاع الخاص بحسب عدد المرفق المستخدمة

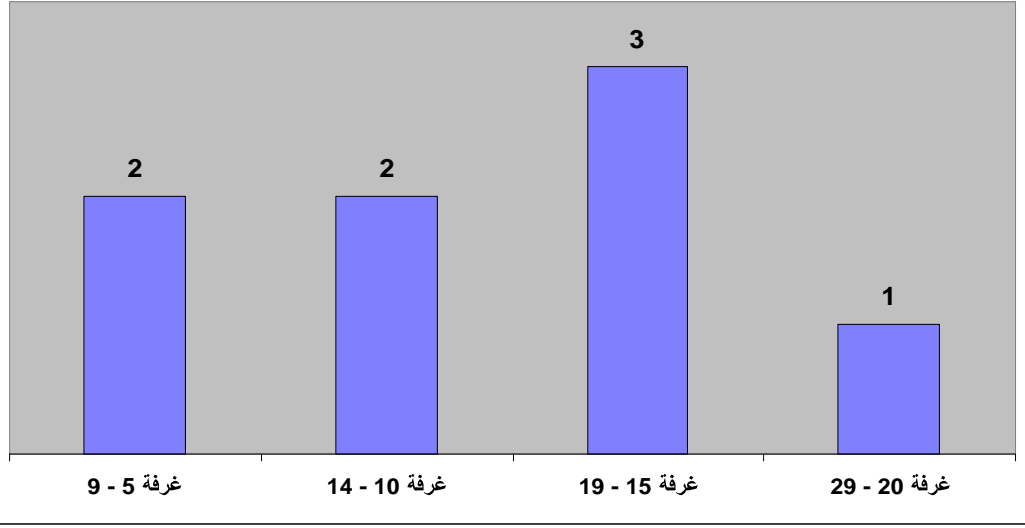

شكل بياني (12ج): التوزيع العددي للمرافق الصحية العاملة والعاملة جزئياً بحسب النوع وعدد غرف المرفق المستخدمة

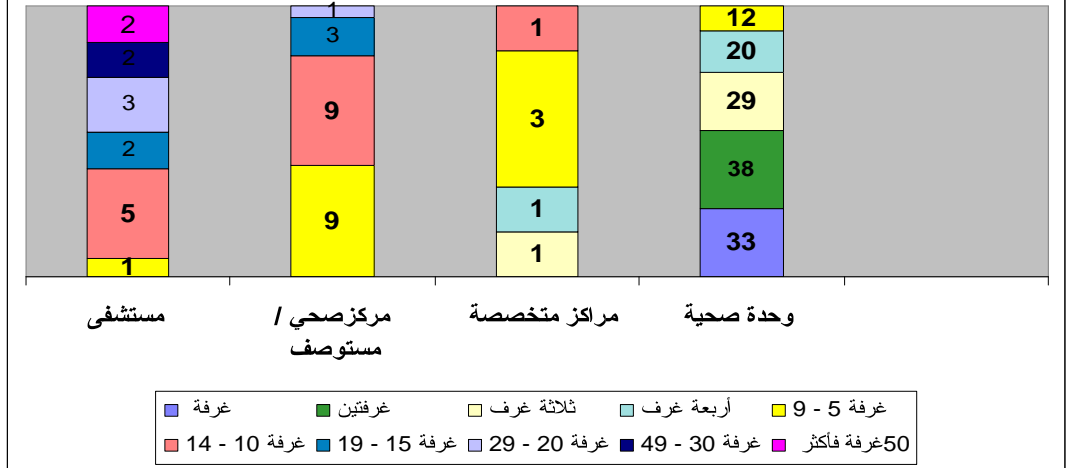

جدول رقم : (13) التوزيع العددي للمرافق الصحية العاملة والعاملة جزئياً بحسب النوع والقطاع وتوفر دورات المياه في الحضر والريف

توفر دورات المياه في المرفق والحالة الحضرية																		نوع المرفق الصحي والقطاع
غير متوفرة				متوفرة						الإجمالي العام								
النسبة	الريف	النسبة	الحضر	النسبة	الإجمالي	النسبة	الريف	النسبة	الحضر	النسبة	الإجمالي	النسبة	الريف	النسبة	الحضر	النسبة	الإجمالي	
22.9	40	0	0	22.9	40	64	112	13.1	23	77.1	135	86.9	152	13.1	23	100	175	الأجمالي العام
24	40	0	0	24	40	63.5	106	12.6	21	76	127	87.4	146	12.6	21	100	167	عام
0	0	0	0	0	0	75	6	25	2	100	8	75	6	25	2	100	8	خاص
0	0	0	0	0	0	40	6	60	9	100	15	40	6	60	9	100	15	مستشفى
0	0	0	0	0	0	40	6	60	9	100	15	40	6	60	9	100	15	عام
0	0	0	0	0	0	0	0	0	0	0	0	0	0	0	0	0	0	خاص
0	0	0	0	0	0	63.6	14	36.4	8	100	22	63.6	14	36.4	8	100	22	مركز صحي / مستوصف
0	0	0	0	0	0	57.1	8	42.9	6	100	14	57.1	8	42.9	6	100	14	عام
0	0	0	0	0	0	75	6	25	2	100	8	75	6	25	2	100	8	خاص
0	0	0	0	0	0	16.7	1	83.3	5	100	6	16.7	1	83.3	5	100	6	مركز أمومة وطفولة
0	0	0	0	0	0	16.7	1	83.3	5	100	6	16.7	1	83.3	5	100	6	عام
0	0	0	0	0	0	0	0	0	0	0	0	0	0	0	0	0	0	خاص
30.3	40	0	0	30.3	40	68.9	91	0.8	1	69.7	92	99.2	131	0.8	1	100	132	وحدة صحية
30.3	40	0	0	30.3	40	68.9	91	0.8	1	69.7	92	99.2	131	0.8	1	100	132	عام
0	0	0	0	0	0	0	0	0	0	0	0	0	0	0	0	0	0	خاص

الجدول رقم (13) : هذا الجدول يتعلق بمدى توفر دورات مياه في المرافق الصحية من عدمه فأن نسبة المرافق التي يتوفر فيها دورات مياه تصل إلى 77% يحتل القطاع الخاص الصدارة و بنسبة 100% أما بالنسبة للقطاع العام فتشكل النسبة 76% أي بنسبة عجز 24% والتي تشكل نسبة المرافق في القطاع العام والتي لا تتوفر لديها دورات مياه وتمثل الوحدات الصحية إجمالي هذه النسبة و التي تقع جميعها في الريف.

وبشكل عام فأن الضرورة تحتم على القطاع العام الأهتمام أكثر بالمرافق التابعة له و بما أن ضرورة توفر دورات المياه في المرافق الصحية من الأولويات بأعتبار أن توفرها جزء من عمل هذه المرافق لمساهمتها الكبيرة في عكس صورة حسنة للمرافق التي تتوافق تجهيزات مبانيها مع مهامها الأساسية وخصوصاً وإن هذه المهام في المجال الصحي.

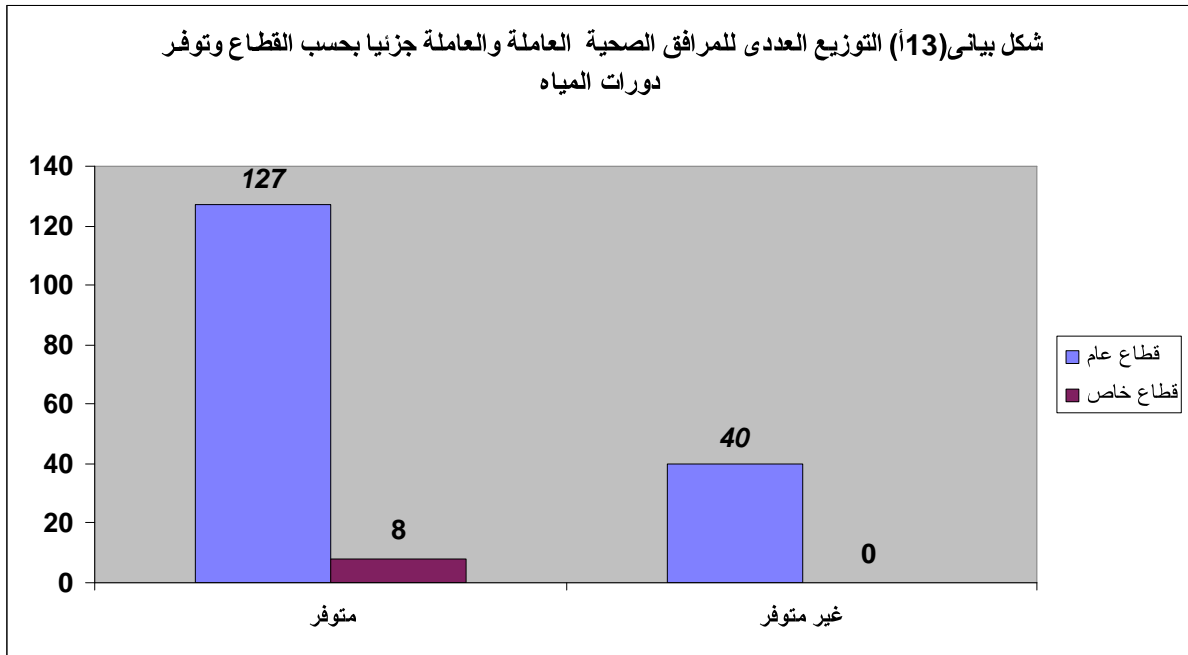

شكل بياني (ب13) التوزيع النسبي للمرافق الصحية العاملة والعاملة جزئياً بحسب توفر دورات المياه في القطاع الحكومي

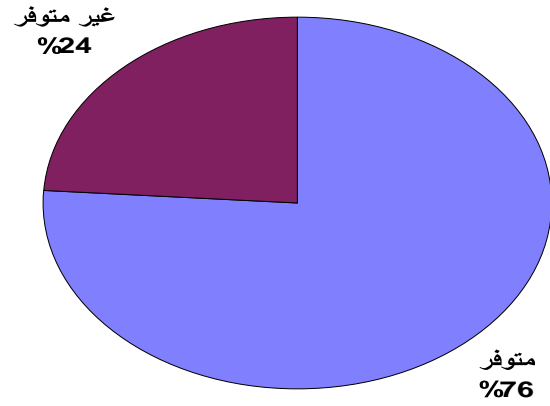

شكل بياني (ج13) التوزيع العددي للمرافق الصحية العاملة والعاملة جزئياً بحسب النوع وتوفر دورات المياه

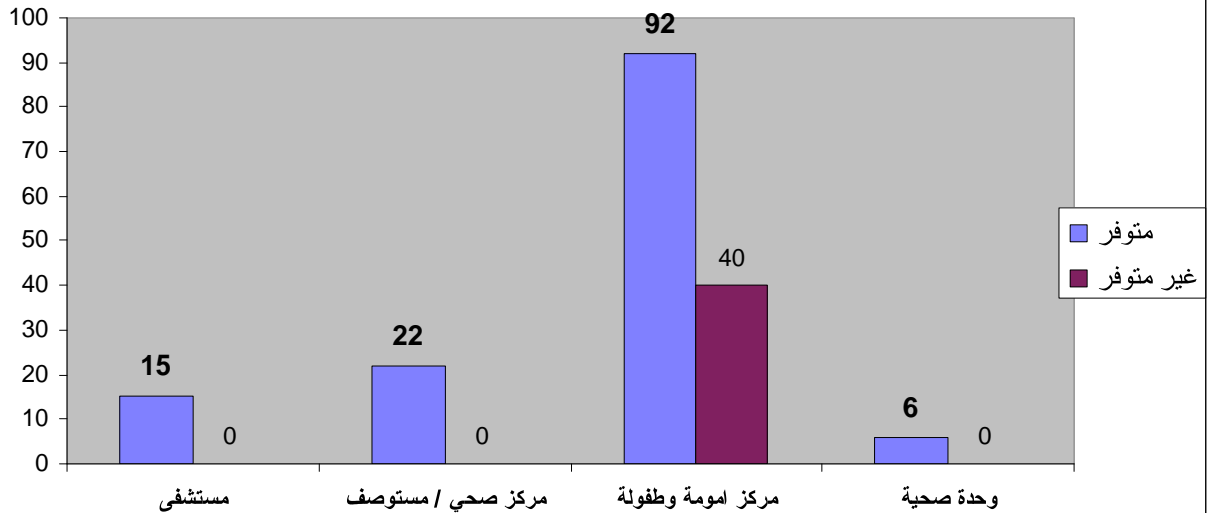

جدول رقم : (14) التوزيع العددي للمرافق الصحية العاملة والعامة جزئياً بحسب النوع والقطاع وتوفر المياه النقية في الحضر والريف

توفر المياه النقية في المرفق والحالة الحضرية																		نوع المرفق الصحي والقطاع
غير متوفرة						متوفرة						الإجمالي العام						
النسبة	الريف	النسبة	الحضر	النسبة	الإجمالي	النسبة	الريف	النسبة	الحضر	النسبة	الإجمالي	النسبة	الريف	النسبة	الحضر	النسبة	الإجمالي	
21.7	38	0	0	21.7	38	65.1	114	13.1	23	78.3	137	86.9	152	13.1	23	100	175	الأجمالي العام
22.8	38	0	0	22.8	38	64.7	108	12.6	21	77.2	129	87.4	146	12.6	21	100	167	حكومي
0	0	0	0	0	0	75	6	25	2	100	8	75	6	25	2	100	8	خاص
0	0	0	0	0	0	40	6	60	9	100	15	40	6	60	9	100	15	مستشفى
0	0	0	0	0	0	40	6	60	9	100	15	40	6	60	9	100	15	حكومي
0	0	0	0	0	0	0	0	0	0	0	0	0	0	0	0	0	0	خاص
0	0	0	0	0	0	63.6	14	36.4	8	100	22	63.6	14	36.4	8	100	22	مركز صحي / مستوصف
0	0	0	0	0	0	57.1	8	42.9	6	100	14	57.1	8	42.9	6	100	14	حكومي
0	0	0	0	0	0	75	6	25	2	100	8	75	6	25	2	100	8	خاص
0	0	0	0	0	0	16.7	1	83.3	5	100	6	16.7	1	83.3	5	100	6	مركز أمومة وطفولة
0	0	0	0	0	0	16.7	1	83.3	5	100	6	16.7	1	83.3	5	100	6	عام
0	0	0	0	0	0	0	0	0	0	0	0	0	0	0	0	0	0	خاص
28.8	38	0	0	28.8	38	70.5	93	0.8	1	71.2	94	99.2	131	0.8	1	100	132	وحدة صحية
28.8	38	0	0	28.8	38	70.5	93	0.8	1	71.2	94	99.2	131	0.8	1	100	132	حكومي
0	0	0	0	0	0	0	0	0	0	0	0	0	0	0	0	0	0	خاص

الجدول رقم (14): هذا الجدول يتضمن بيانات عن أعداد المرافق الصحية و النسب التي توضح ذلك فيما يخص مدى توفر المياه النقية فيها من عدمه فأن الملاحظ أن نسبة المرافق الصحية التي يتوفر فيها مياه نقية تصل إلى 78% أما بالنسبة إلى بقية النسبه و التي تشكل 22% والتي تمثل المرافق التي لا يتوفر فيها مياه نقية فأنها تقع ضمن القطاع العام و تقع في الريف على وجه الخصوص و جميعها وحدات صحية. و بشكل عام فأن المستوصفات التي تقع ضمن القطاع الخاص تتوفر لديها المياه النقية بنسبة 100% و بنفس الكيفية في المرافق التالية (المستشفيات ، مراكز الأمومة و الطفولة ، المراكز الصحية جميعها تتوفر فيها مياه نقية.

شكل بياني (14أ) التوزيع النسبي للمرافق الصحية العاملة والعاملة جزئيا في القطاع الحكومي بحسب توفر المياه النقية للصحة للشرب

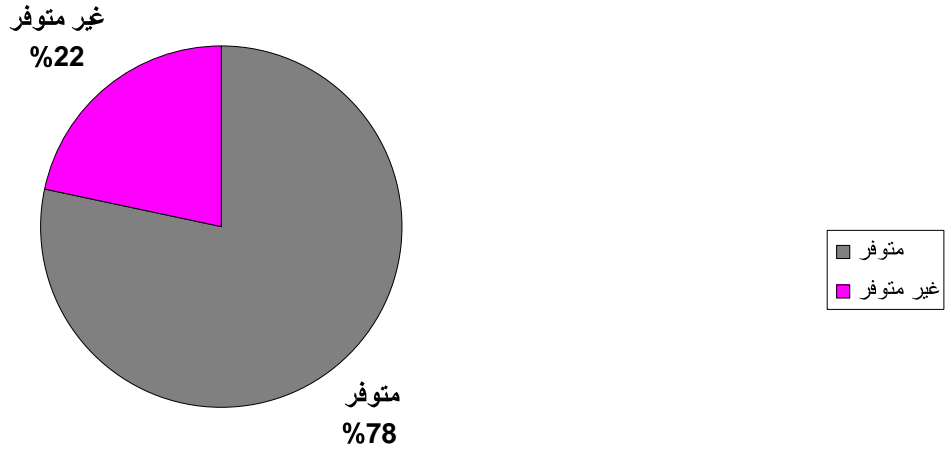

شكل بياني (14ب) التوزيع العددي للمرافق الصحية العاملة والعاملة جزئيا بحسب نوع المرفق وتوفر المياه النقية للصحة للشرب

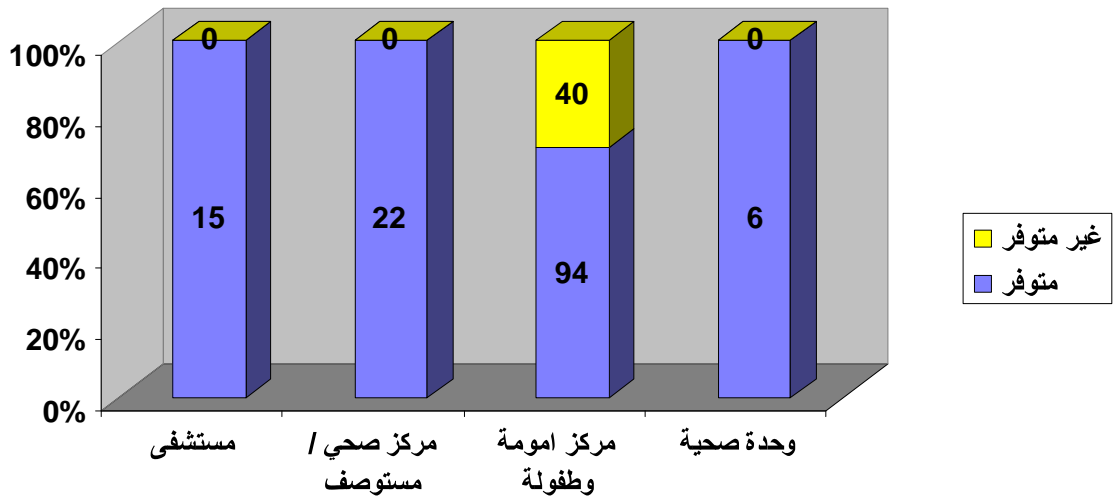

جدول رقم : (15) التوزيع العددي للمرافق الصحية العاملة والعاملة جزئياً بحسب النوع والقطاع وتوفر الكهرباء في الحضر والريف

توفر الكهرباء في المرفق والحالة الحضرية																		نوع المرفق الصحي والقطاع
غير متوفرة						متوفرة						الإجمالي العام						
النسبة	الريف	النسبة	الحضر	النسبة	الإجمالي	النسبة	الريف	النسبة	الحضر	النسبة	الإجمالي	النسبة	الريف	النسبة	الحضر	النسبة	الإجمالي	
53.7	94	0.6	1	54.3	95	33.1	58	12.6	22	45.7	80	86.9	152	13.1	23	100	175	الأجمالي العام
56.3	94	0.6	1	56.9	95	31.1	52	12	20	43.1	72	87.4	146	12.6	21	100	167	عام
0	0	0	0	0	0	75	6	25	2	100	8	75	6	25	2	100	8	خاص
0	0	0	0	0	0	40	6	60	9	100	15	40	6	60	9	100	15	مستشفى
0	0	0	0	0	0	40	6	60	9	100	15	40	6	60	9	100	15	عام
0	0	0	0	0	0	0	0	0	0	0	0	0	0	0	0	0	0	خاص
13.6	3	0	0	13.6	3	50	11	36.4	8	86.4	19	63.6	14	36.4	8	100	22	مركز صحي / مستوصف
21.4	3	0	0	21.4	3	35.7	5	42.9	6	78.6	11	57.1	8	42.9	6	100	14	عام
0	0	0	0	0	0	75	6	25	2	100	8	75	6	25	2	100	8	خاص
0	0	0	0	0	0	16.7	1	83.3	5	100	6	16.7	1	83.3	5	100	6	مركز أمومة وطفولة
0	0	0	0	0	0	16.7	1	83.3	5	100	6	16.7	1	83.3	5	100	6	عام
0	0	0	0	0	0	0	0	0	0	0	0	0	0	0	0	0	0	خاص
68.9	91	0.8	1	69.7	92	30.3	40	0	0	30.3	40	99.2	131	0.8	1	100	132	وحدة صحية
68.9	91	0.8	1	69.7	92	30.3	40	0	0	30.3	40	99.2	131	0.8	1	100	132	عام
0	0	0	0	0	0	0	0	0	0	0	0	0	0	0	0	0	0	خاص

جدول رقم (15) : الجدول يوضح مدى توفر الكهرباء في هذه المرافق من عدمه فأنا نلاحظ أن نسبة المرافق الصحية التي يتوفر فيها الكهرباء تصل إلى 45.7 % أي أن هناك نسبة غير بسيطة من المرافق التي لا تتوفر فيها الكهرباء تصل 54.3% وقد يرجع السبب في ذلك إلى تركيز هذه المرافق في الريف و التي تصل النسبة فيها إلى 53.7% وإذا ما قمنا بمقارنة المرافق التي تقع ضمن القطاع احكومي والقطاع الخاص نجد أن جميع المرافق الصحية التي لا يتوفر فيها كهرباء تقع جميعها ضمن القطاع الحكومي و تشكل الوحدات الصحية أعلى نسبة من المرافق الصحية التي لا يتوفر فيها الكهرباء والتي تصل إلى 69.7% من إجماليها.

شكل بياني (أ15) التوزيع النسبي للمرافق العاملة والعاملة جزئيا فى القطاع الحكومى بحسب توفر الكهرباء

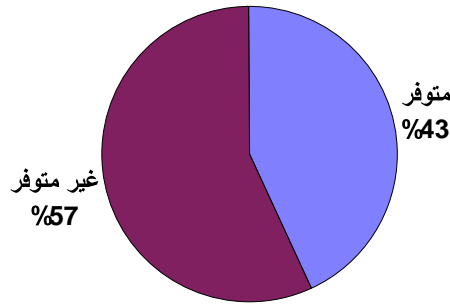

شكل بياني (ب15) التوزيع العددي للمرافق الصحية العاملة والعاملة جزئيا بحسب نوع المرفق وتوفر الكهرباء

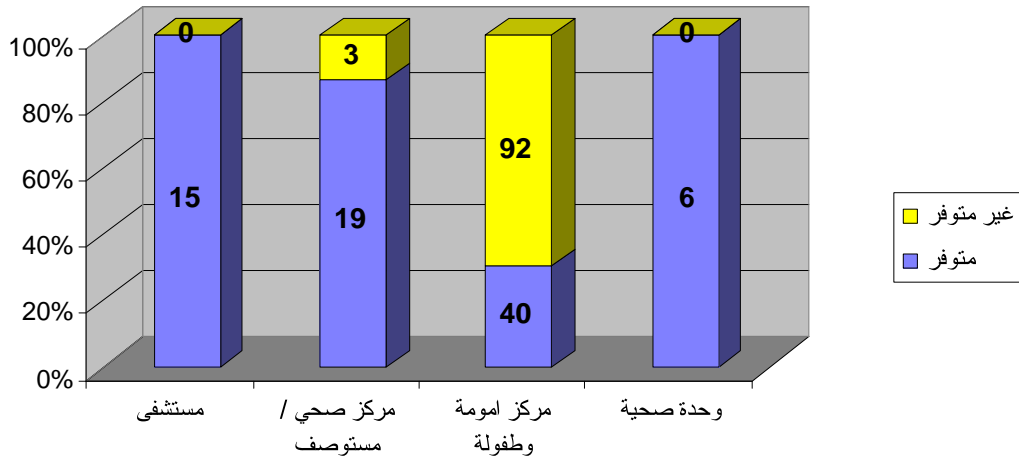

جدول رقم (16) التوزيع العددي للمرافق الصحية العاملة والعاملة جزئياً بحسب النوع والقطاع وتوفر وسائل المواصلات في الحضر والريف

توفر وسائل المواصلات في المرفق والحالة الحضرية																	نوع المرفق الصحي والقطاع		
غير متوفرة					متوفرة						الإجمالي العام								
النسبة	الريف	النسبة	الحضر	النسبة	الإجمالي	النسبة	الريف	النسبة	الحضر	النسبة	الإجمالي	النسبة	الريف	النسبة	الحضر	النسبة		الإجمالي	
81.7	143	9.1	16	90.9	159	5.1	9	4	7	9.1	16	86.9	152	13.1	23	100	175	الأجمالي العام	
85	142	8.4	14	93.4	156	2.4	4	4.2	7	6.6	11	87.4	146	12.6	21	100	167	عام	
12.5	1	25	2	37.5	3	62.5	5	0	0	62.5	5	75	6	25	2	100	8	خاص	
13.3	2	20	3	33.3	5	26.7	4	40	6	66.7	10	40	6	60	9	100	15	مستشفى	
13.3	2	20	3	33.3	5	26.7	4	40	6	66.7	10	40	6	60	9	100	15	عام	
0	0	0	0	0	0	0	0	0	0	0	0	0	0	0	0	0	0	0	خاص
40.9	9	36.4	8	77.3	17	22.7	5	0	0	22.7	5	63.6	14	36.4	8	100	22	مركز صحي / مستوصف	
57.1	8	42.9	6	100	14	0	0	0	0	0	0	57.1	8	42.9	6	100	14	عام	
12.5	1	25	2	37.5	3	62.5	5	0	0	62.5	5	75	6	25	2	100	8	خاص	
16.7	1	66.7	4	83.3	5	0	0	16.7	1	16.7	1	16.7	1	83.3	5	100	6	مركز أمومة وطفولة	
16.7	1	66.7	4	83.3	5	0	0	16.7	1	16.7	1	16.7	1	83.3	5	100	6	عام	
0	0	0	0	0	0	0	0	0	0	0	0	0	0	0	0	0	0	0	خاص
99.2	131	0.8	1	100	132	0	0	0	0	0	0	99.2	131	0.8	1	100	132	وحدة صحية	
99.2	131	0.8	1	100	132	0	0	0	0	0	0	99.2	131	0.8	1	100	132	عام	
0	0	0	0	0	0	0	0	0	0	0	0	0	0	0	0	0	0	0	خاص

الجدول رقم (16) : في هذا الجدول نجد ان نسبة المرافق الصحية التي يتوفر فيها وسائل المواصلات لا تزيد عن 9.1% . وتأتي المرافق الصحية التي لا يتوفر فيها وسائل مواصلات أعلى نسبة من إجمالي المرافق الصحية والتي تصل إلى 90.9% . أما بالنسبة إلى نوع المرفق الصحي وتوفر المواصلات فإن المستشفيات تأتي في مقدمة المرافق وبنسبة 62.5% من إجمالي المرافق التي يتوفر فيها وسائل مواصلات . أما المراكز الصحية والمستوصفات التي تتوفر فيها وسائل مواصلات فتشكل ما نسبته 22.7% من إجمالي المراكز الصحية والمستوصفات جميعها في القطاع الخاص . والمراكز الصحية والمستوصفات التي لا تتوفر فيها وسائل مواصلات فنسبتها أعلى من تلك التي تتوفر فيها بما قيمته 77.3% . تتوزع النسب بين القطاع الحكومي بنسبة 63.7% والقطاع الخاص بنسبة 13.6% .

أما الوحدات الصحية فلا تتوفر فيها وسائل مواصلات وبالنسبة إلى مراكز الأمومة والطفولة نجد ان نسبة توفر وسائل المواصلات فيها لا تتجاوز 16.7% من اجماليها والنسبة الأعلى 83.3% لا تتوفر فيها وسائل مواصلات

شكل بياني (أ16) التوزيع النسبي للمرافق الصحية العاملة والعاملة جزئياً في القطاع الحكومي بحسب توفر وسائل المواصلات

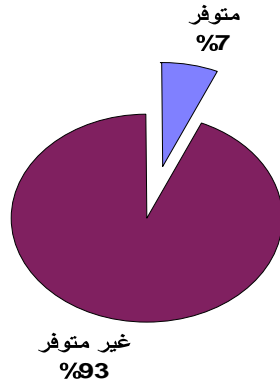

شكل بياني (ب16) التوزيع النسبي للمرافق الصحية العاملة والعاملة جزئياً في القطاع الخاص بحسب توفر وسائل المواصلات

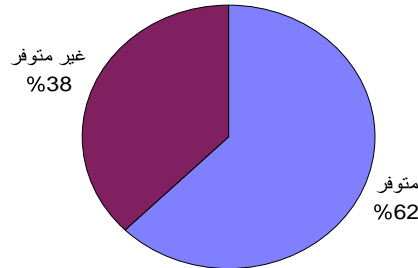

جدول رقم (17) التوزيع العددي للمرافق الصحية الحكومية العاملة والعاملة جزئياً بحسب جهات التمويل الرئيسية في تجهيز المرفق والنوع في الحضر والريف

نوع المرفق والحالة الحضرية															جهات التمويل الرئيسية في تجهيز المرفق
وحدة صحية			مركز أمومة وطفولة			مركز صحي / مستوصف			مستشفى			الإجمالي العام			
الريف	الحضر	إجمالي	الريف	الحضر	إجمالي	الريف	الحضر	إجمالي	الريف	الحضر	إجمالي	الريف	الحضر	إجمالي	
1	5	6	131	1	132	8	6	14	6	9	15	146	21	167	الإجمالي العام
0	2	2	81	1	82	7	6	13	6	7	13	94	16	110	وزارة الصحة العامة والسكان
1	1	2	10	0	10	0	0	0	0	0	0	11	1	12	الصندوق الاجتماعي للتنمية
0	0	0	0	0	0	0	0	0	0	1	1	0	1	1	دولة الكويت
0	0	0	6	0	6	0	0	0	0	0	0	6	0	6	إيطاليا
0	0	0	0	0	0	0	0	0	0	1	1	0	1	1	اليابان
0	1	1	22	0	22	1	0	1	0	0	0	23	1	24	الاتحاد الأوربي
0	0	0	4	0	4	0	0	0	0	0	0	4	0	4	منظمة اليونيسف
0	0	0	3	0	3	0	0	0	0	0	0	3	0	3	برنامج الغذاء العالمي
0	1	1	3	0	3	0	0	0	0	0	0	3	1	4	صندوق الأمم المتحدة للسكان
0	0	0	1	0	1	0	0	0	0	0	0	1	0	1	تعاون اهل المنطقة
0	0	0	1	0	1	0	0	0	0	0	0	1	0	1	ملك العامل الصحي

جدول رقم (17): هذا الجدول يقتصر فقط على المرافق الصحية في القطاع الحكومي وهي العاملة والعاملة جزئياً والبالغ عددها (167) مرفقاً صحياً وتشكل نسبة الريف فيها 87.4 % وكون الجدول يركز على موضوع الجهة الممولة لتجهيزات المرافق فإن أعلى نسبة كان من نصيب وزارة الصحة العامة والسكان التي تصل الى 65.9 % من إجمالي عدد المرافق المجهزه يليها (الاتحاد الاوروبي) بنسبة 14.4 % ثم الصندوق الاجتماعي للتنمية بنسبة 7.2 % ثم ايطاليا بنسبة 3.6% ثم تتناقص النسب موزعة بين منظمة اليونيسف وبرنامج الغذاء العالمي وصندوق الأمم المتحدة للسكان حتى تصل الى أدناها لدولة الكويت واليابان وتعاون أهل المنطقة وملك العامل الصحي .

واما من حيث تمويل التجهيزات بحسب نوع المرفق نجد ان وزارة الصحة العامة والسكان تحتل الصدارة في تمويل المستشفيات والمراكز الصحية والمستوصفات والوحدات الصحية والمرافق الأخرى المتخصصة.

تأتى بعدها الاتحاد الاوروبي من حيث التوزيع في تمويل المرافق (مراكز ووحدات صحية) ثم منظمة اليونيسف وبرنامج الغذاء العالمي وصندوق الأمم المتحدة للسكان من حيث تمويل الوحدات الصحية .

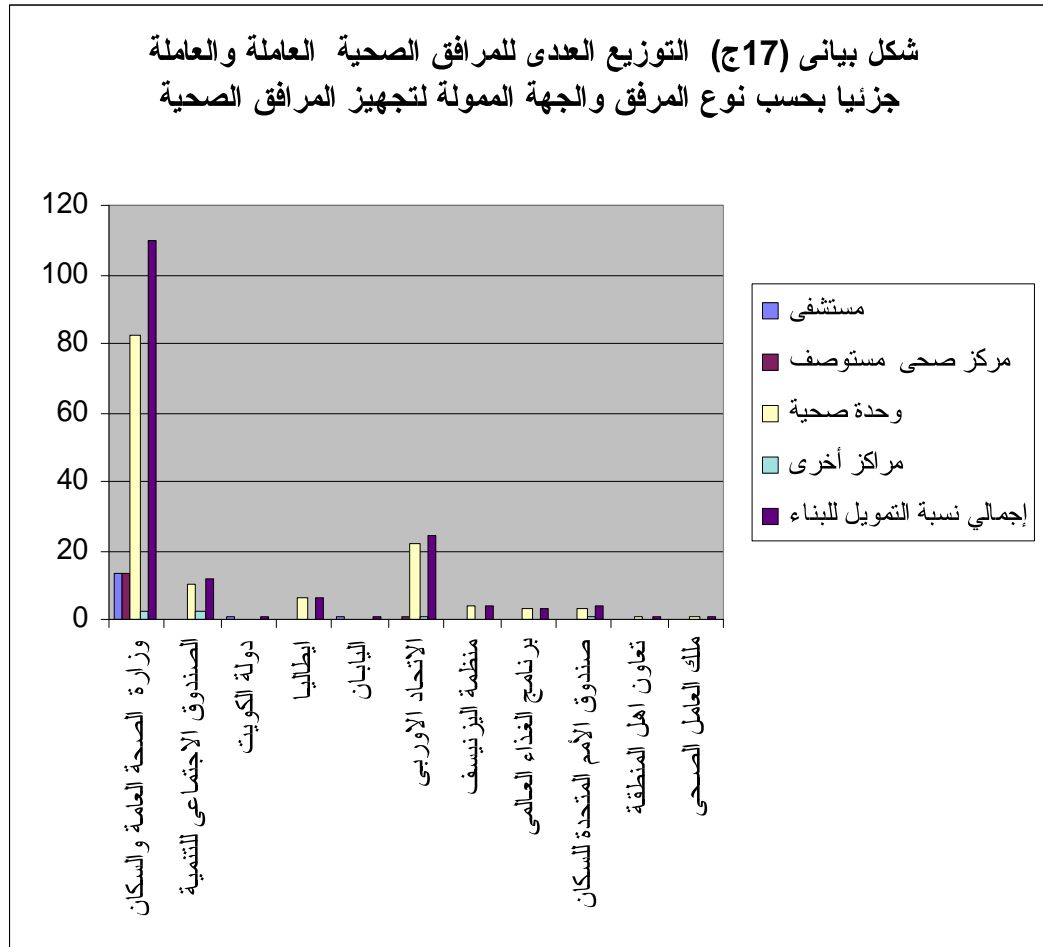

شكل بياني (17ب) التوزيع العددي للمرافق الصحية العاملة والعاملة
جزئياً بحسب الجهة الممولة لتجهيز المرفق

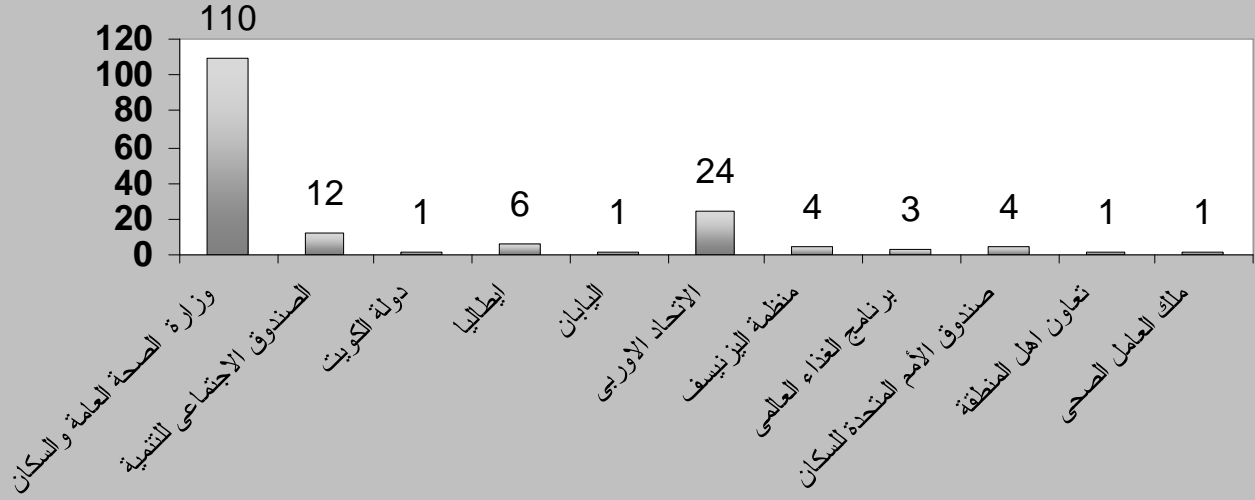

جدول رقم : (18) التوزيع العددي للمرافق الصحية العاملة جزئياً بحسب النوع والقطاع وتوفر وسائل صرف صحي في الحضر والريف

توفر وسائل الصرف الصحي في المرفق والحالة الحضرية																		نوع المرفق الصحي والقطاع
غير متوفرة						متوفرة						الإجمالي العام						
النسبة	الريف	النسبة	الحضر	النسبة	الإجمالي	النسبة	الريف	النسبة	الحضر	النسبة	الإجمالي	النسبة	الريف	النسبة	الحضر	النسبة	الإجمالي	
30.3	53	0	0	30.3	53	56.6	99	13.1	23	69.7	122	86.9	152	13.1	23	100	175	الأجمالي العام
31.7	53	0	0	31.7	53	55.7	93	12.6	21	68.3	114	87.4	146	12.6	21	100	167	عام
0	0	0	0	0	0	75	6	25	2	100	8	75	6	25	2	100	8	خاص
0	0	0	0	0	0	40	6	60	9	100	15	40	6	60	9	100	15	مستشفى
0	0	0	0	0	0	40	6	60	9	100	15	40	6	60	9	100	15	عام
0	0	0	0	0	0	0	0	0	0	0	0	0	0	0	0	0	0	خاص
0	0	0	0	0	0	63.6	14	36.4	8	100	22	63.6	14	36.4	8	100	22	مركز صحي / مستوصف
0	0	0	0	0	0	57.1	8	42.9	6	100	14	57.1	8	42.9	6	100	14	عام
0	0	0	0	0	0	75	6	25	2	100	8	75	6	25	2	100	8	خاص
0	0	0	0	0	0	16.7	1	83.3	5	100	6	16.7	1	83.3	5	100	6	مركز أمومة وطفولة
0	0	0	0	0	0	16.7	1	83.3	5	100	6	16.7	1	83.3	5	100	6	عام
0	0	0	0	0	0	0	0	0	0	0	0	0	0	0	0	0	0	خاص
40.2	53	0	0	40.2	53	59.1	78	0.8	1	59.8	79	99.2	131	0.8	1	100	132	وحدة صحية
40.2	53	0	0	40.2	53	59.1	78	0.8	1	59.8	79	99.2	131	0.8	1	100	132	عام
0	0	0	0	0	0	0	0	0	0	0	0	0	0	0	0	0	0	خاص

الجدول رقم (18): في هذا الجدول والذي يحتوي على بيانات توضح مدى توفر وسائل الصرف الصحي من عدمها نجد ان نسبة المرافق التي تتوفر لديها وسائل الصرف الصحي تصل الى 69.7 % النسبة الاعلى فيها تقع في مرافق الريف مقدارها 56.6 % كون معظم هذه المرافق وحدات صحيه والتي غالباً ما تقع في الريف. وبالنسبة لنوع المرفق الصحي وتوفر وسائل الصرف الصحي فان المستشفيات والمراكز الصحية والمستوصفات ومراكز الأمومة والطفولة تتوفر فيها بنسبة 100% سواء في القطاع الحكومي أو الخاص .

أما الوحدات الصحية فنسبة توفر وسائل الصرف الصحي تشكل ما نسبته 59.8 % والتي لا تتوفر فيها نسبتها 40.2% من اجمالي الوحدات الصحية

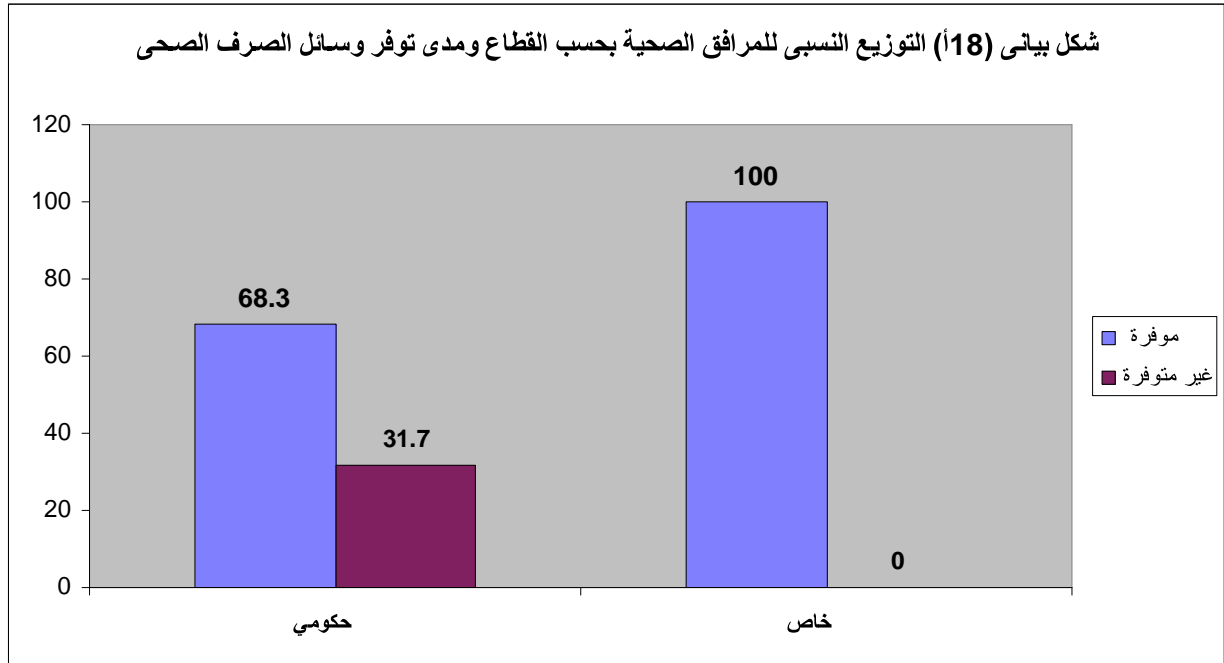

جدول رقم (19) توزيع المرافق الصحية التي لديها وسائل صرف صحي بحسب نوع المرفق ووسيلة الصرف الصحي المستخدمة في الحضر والريف

وسيلة الصرف الصحي المستخدمة والحالة الحضرية												نوع المرفق الصحي والقطاع
في العراء			ببارة / حفرة			شبكة عامة			الإجمالي العام			
ريف	حضر	إجمالي	ريف	حضر	إجمالي	ريف	حضر	إجمالي	ريف	حضر	إجمالي	
5	0	5	94	19	113	0	4	4	99	23	122	الأجمالي العام
5	0	5	88	17	105	0	4	4	93	21	114	عام
0	0	0	6	2	8	0	0	0	6	2	8	خاص
0	0	0	6	6	12	0	3	3	6	9	15	مستشفى
0	0	0	6	6	12	0	3	3	6	9	15	عام
0	0	0	0	0	0	0	0	0	0	0	0	خاص
0	0	0	14	8	22	0	0	0	14	8	22	مركز صحي / مستوصف
0	0	0	8	6	14	0	0	0	8	6	14	عام
0	0	0	6	2	8	0	0	0	6	2	8	خاص
0	0	0	1	4	5	0	1	1	1	5	6	مركز أمومة وطفولة
0	0	0	1	4	5	0	1	1	1	5	6	عام
0	0	0	0	0	0	0	0	0	0	0	0	خاص
5	0	5	73	1	74	0	0	0	78	1	79	وحدة صحية
5	0	5	73	1	74	0	0	0	78	1	79	عام
0	0	0	0	0	0	0	0	0	0	0	0	خاص

الجدول رقم (19): في هذا الجدول والذي يتطرق الى ما مجموعه (122) مرفقاً صحياً والتي مبانيتها تحتوي على وسائل صرف صحي بحسب نوع المرفق فان اعلى نسبة من المرافق الصحية التي تستخدم وسيلة الصرف الصحي (ببياره أو حفرة) تصل 92.6 % وأما التي تستخدم وسيلة صرف صحية إلى العراء (مواسير إلى العراء) فنسبتها 4.1 % ونسبة 3.3% لاستخدام وسيلة (شبكة عامة) . وأما بالنسبة الى ربط نوع المرفق الصحي ووسيلة الصرف الصحي نجد ان نسبة 80 % من اجمالي المستشفيات تستخدم البيارة أو الحفرة وما نسبته 20 % تستخدم الشبكة العامة ولا تستخدم أى وسائل أخرى وعن المراكز الصحية / المستوصفات نجد ان نسبة التي تستخدم البيارة أو الحفرة 100% . وبالنسبة للوحدات الصحية تشكل ايضا استخدام البيارة أعلى نسبة بين الوحدات الصحية وتشكل 93.7 % تأتي بعدها الوحدات التي تستخدم وسيلة (فى العراء) بنسبة 6.3 % .

وإذا ما لاحظنا ما سبق ذكره نجد ان كافة المرافق التي يتوفر لديها وسيلة صرف صحي (شبكة عامه) تتركز في الحضر (المدن) . وأما القطاع الخاص نجد انه يستخدم وسيلة صرف صحي بيارة/حفرة بنسبة 100% وبشكل عام نلاحظ ان خدمة الصرف الصحي لازالت في معظم المرافق تستخدم البياره أو الحفره كون معظم هذه المرافق تقع في الريف اي ان التركيز على تجهيز مباني المرافق الصحية بوسيلة الصرف الصحي (البياره/الحفره) هو الحل الامثل وبما ان ما تبقى من مرافق صحيه والتي تصل نسبتها الى اكثر من 30.3 % فبالإمكان حل هذه المشكلة بأن تعتمد الحكومه ميزانية ليست بالكبيره باعتبار ان معظم هذه المرافق الذي تعود الى مباني الوحدات الصحية والتي لا تحتاج الى تكلفه كبيره بتجهيزها بوسيلة الصرف الصحي (بياره / حفرة).

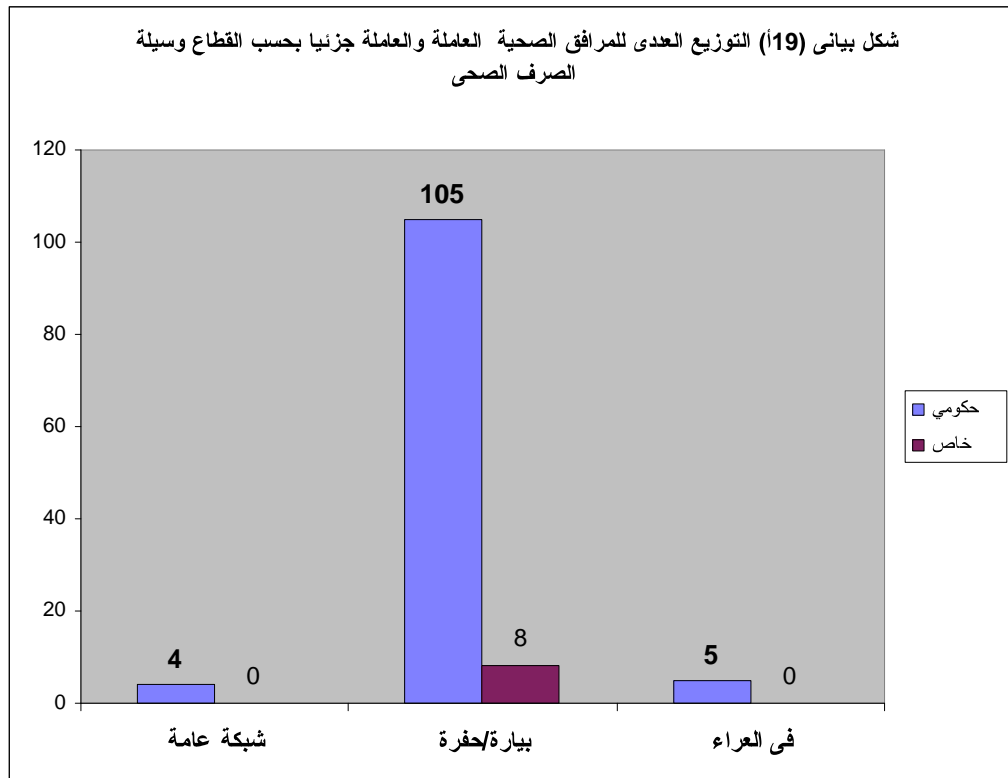

شكل بياني (19ب) التوزيع العددي للمرافق الصحية العاملة والعاملة جزئياً بحسب النوع ووسيلة الصرف الصحي

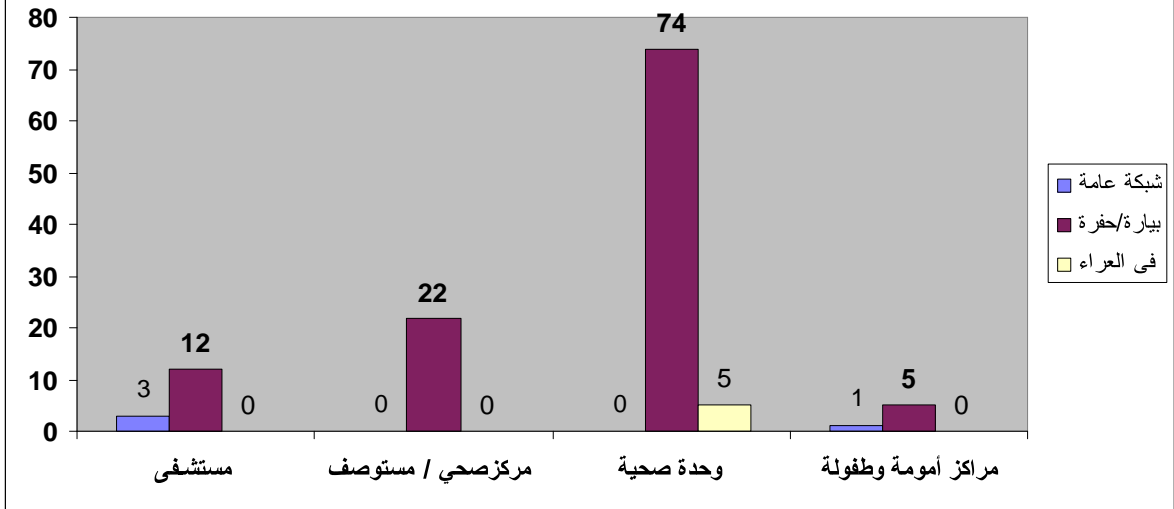

جدول رقم (20) التوزيع العددي للمرافق الصحية العاملة والعاملة جزئياً بحسب النوع والقطاع وطرق فصل المخلفات الطبية عن القمامة في الحضر والريف

طرق فصل المخلفات الطبية عن القمامة في المرفق والحالة الحضرية																	نوع المرفق الصحي والقطاع		
لا					نعم						الإجمالي العام								
النسبة	الريف	النسبة	الحضر	النسبة	الإجمالي	النسبة	الريف	النسبة	الحضر	النسبة	الإجمالي	النسبة	الريف	النسبة	الحضر	النسبة		الإجمالي	
52.6	92	3.4	6	56	98	34.3	60	9.7	17	44	77	86.9	152	13.1	23	100	175	الأجمالي العام	
52.1	87	3	5	55.1	92	35.3	59	9.6	16	44.9	75	87.4	146	12.6	21	100	167	عام	
62.5	5	12.5	1	75	6	12.5	1	13	1	25	2	75	6	25	2	100	8	خاص	
26.7	4	20	3	46.7	7	13.3	2	40	6	53.3	8	40	6	60	9	100	15	مستشفى	
26.7	4	20	3	46.7	7	13.3	2	40	6	53.3	8	40	6	60	9	100	15	عام	
0	0	0	0	0	0	0	0	0	0	0	0	0	0	0	0	0	0	0	خاص
40.9	9	13.6	3	54.5	12	22.7	5	23	5	45.5	10	63.6	14	36.4	8	100	22	مركز صحي / مستوصف	
28.6	4	14.3	2	42.9	6	28.6	4	29	4	57.1	8	57.1	8	42.9	6	100	14	عام	
62.5	5	12.5	1	75	6	12.5	1	13	1	25	2	75	6	25	2	100	8	خاص	
16.7	1	0	0	16.7	1	0	0	83	5	83.3	5	16.7	1	83.3	5	100	6	مركز أمومة وطفولة	
16.7	1	0	0	16.7	1	0	0	83	5	83.3	5	16.7	1	83.3	5	100	6	عام	
0	0	0	0	0	0	0	0	0	0	0	0	0	0	0	0	0	0	0	خاص
59.1	78	0	0	59.1	78	40.2	53	0.8	1	40.9	54	99.2	131	0.8	1	100	132	وحدة صحية	
59.1	78	0	0	59.1	78	40.2	53	0.8	1	40.9	54	99.2	131	0.8	1	100	132	عام	
0	0	0	0	0	0	0	0	0	0	0	0	0	0	0	0	0	0	0	خاص

الجدول رقم(20): في هذا الجدول والذي يحتوي على بيانات توضح مدى توفر طرق لفصل المخلفات الطبيه عن القمامه من عدمه نجد ان نسبة المرافق التي تتوفر لديها طرق للفصل تصل الى 44% النسبه الاعلى تقع في مرافق الريف بمقدار 34.3 % كون معظم المرافق وحدات صحيه وتقع غالباً في الريف و يشكل القطاع الحكومي من اجمالي المرافق التي يتوفر لديها طرق للفصل ما نسبته 44.9% .

وبالنسبة الى نوعية المرافق الصحية نجد ان نسبة المستشفيات التي لديها طرق لفصل المخلفات الطبيه عن القمامة 53.3% من اجمالي المستشفيات واما التي لا تتوفر لديها طرق للفصل فنسبتها أقل بواقع 46.7% من اجمالي المستشفيات وفي المراكز الصحية والمستوصفات فان نسبة التي لديها طرق للفصل هي 45.5% من اجمالي المراكز الصحية والمستوصفات النصيب الأكبر للقطاع الحكومي بنسبة 36.4% والقطاع الخاص ما نسبته 9.1% أما التي لا تتوفر لها وسائل للفصل فنسبتها 54.5% تتوزع بين القطاع الحكومي والخاص بنسب متساوية 27.25% لكل منهما. أما الوحدات الصحية فالتى تتوفر لديها وسائل للفصل نسبتها تشكل 40.9% من اجمالي الوحدات الصحية معظمها في الريف بنسبة 40.1%

أما مراكز الأمومة والطفولة فنجد ان معظمها تتوفر لديها طرق للفصل بنسبة 83.3 من اجماليها.

ونلاحظ ان ان هناك عدد من المستشفيات التي لا تتوفر لديها طرق الفصل بنسبة 46.7% والذي يعكس مؤشراً سلبياً للمستشفيات كونها تقدم خدمات لشرحة اكبر من المواطنين مقارنةً مع باقي انواع المرافق مما يتطلب ضرورة أن تتوفر لديها جميعاً طرق لفصل المخلفات الطبيه عن القمامه كون حجم المخلفات الطبيه اكبر وقد يؤثر سلبياً على البيئه والصحة العامه.

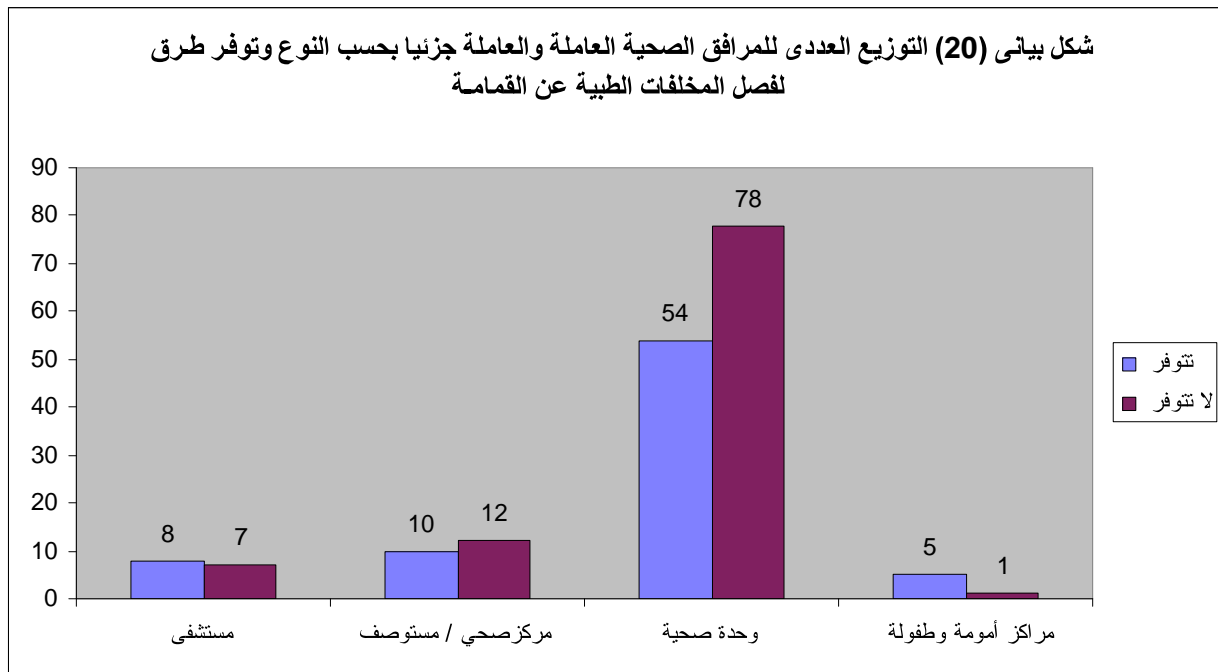

جدول رقم: (21) توزيع المرافق الصحية التي لديها طرق لفصل المخلفات الطبية عن القمامة بحسب النوع وكيف يتم التخلص من القمامة في الحضر والريف

كيف يتم التخلص من القمامة والحالة الحضرية																	نوع المرفق الصحي والقطاع	
ترمي في الشارع			تدفن خارج سور المرفق			تدفن داخل سور المرفق			تتحرق			برميل قمامة			الإجمالي العام			
ريف	حضر	إجمالي	ريف	حضر	إجمالي	ريف	حضر	إجمالي	ريف	حضر	إجمالي	ريف	حضر	إجمالي	ريف	حضر		إجمالي
0	1	1	1	0	1	0	0	0	58	10	68	1	6	7	60	17	77	الأجمالي العام
0	1	1	1	0	1	0	0	0	57	10	67	1	5	6	59	16	75	عام
0	0	0	0	0	0	0	0	0	1	0	1	0	1	1	1	1	2	خاص
0	0	0	0	0	0	0	0	0	1	2	3	1	4	5	2	6	8	مستشفى
0	0	0	0	0	0	0	0	0	1	2	3	1	4	5	2	6	8	عام
0	0	0	0	0	0	0	0	0	0	0	0	0	0	0	0	0	0	خاص
0	0	0	0	0	0	0	0	0	5	4	9	0	1	1	5	5	10	مركز صحي / مستوصف
0	0	0	0	0	0	0	0	0	4	4	8	0	0	0	4	4	8	عام
0	0	0	0	0	0	0	0	0	1	0	1	0	1	1	1	1	2	خاص
0	1	1	0	0	0	0	0	0	0	3	3	0	1	1	0	5	5	مركز أمومة وطفولة
0	1	1	0	0	0	0	0	0	0	3	3	0	1	1	0	5	5	عام
0	0	0	0	0	0	0	0	0	0	0	0	0	0	0	0	0	0	خاص
0	0	0	1	0	1	0	0	0	52	1	53	0	0	0	53	1	54	وحدة صحية
0	0	0	1	0	1	0	0	0	52	1	53	0	0	0	53	1	54	عام
0	0	0	0	0	0	0	0	0	0	0	0	0	0	0	0	0	0	خاص

الجدول رقم(21): هذا الجدول يركز على كيفية قيام المرافق الصحية بالتخلص من النفايات (القمامة) حيث يبلغ اجمالي المرافق التي لديها طرق لفصل المخلفات الطبية عن القمامة (77) مرفقاً صحياً تشكل نسبة القطاع الحكومي 97.4 % وتقع معظم هذه المرافق في الريف وبنسبة 78.7 %.

وبالنسبة لنوع المرفق الصحي نجد ان المستشفيات تستخدم طريقة براميل القمامة بنسبة 62.5 % من اجمالي المستشفيات ونسبة 37.5 % لطريقة (تحرق)

والمراكز الصحية تستخدم طريق (تحرق) بنسبة 90 % والوحدات الصحية تستخدم طريقة (تحرق) بنسبة 90 % وأما مراكز الأمومة والطفولة فتستخدم طريقة (تحرق) بنسبة 60 % وطريقتي براميل القمامة والرمى في الشارع بنسبة 20 % لكل منهما .

وعليه فانه يمكن ان نستخلص ما جاء بهذا الجدول وذلك من خلال هذه النسب الى الطرق الصحية ومعرفة النسبة التي يتم من خلالها قيام المرافق الصحية التخلص من نفاياتها من القمامة ابتداء بطريقة وضع هذه النفايات في برميل القمامة والتي تشكل نسبة المرافق التي تتبع هذه الطريقة 9.1 % منها ما نسبته 68.8 % ما نسبته 6.5 % يخص المستشفيات ثم طريقة الحرق والى تشكل نسبة 88.3 % منها ما نسبته 68.8 % يخص الوحدات الصحية .
واما الى تدفن خارج سور المرفق فنسبتها لاتتعدى 1.3 % وتشاركها هذه النسبة طريقة الرمي في الشارع .

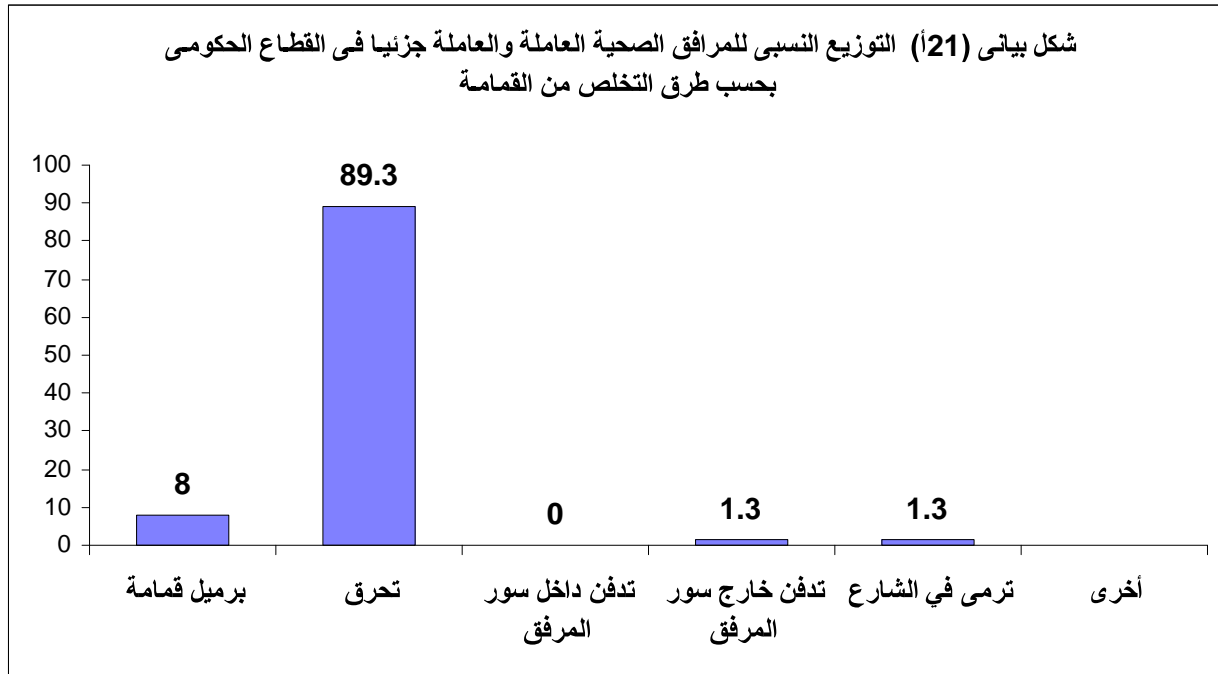

شكل بياني (21ب) التوزيع النسبي للمرافق الصحية العاملة والعاملة جزئيا في القطاع الخاص بحسب طرق التخلص من القمامة

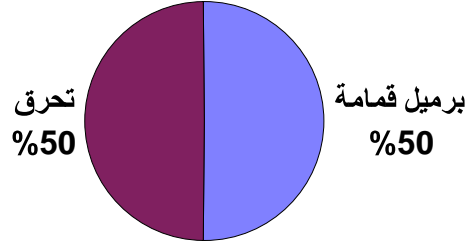

شكل بياني (21ج) التوزيع العددي للمرافق الصحية العاملة والعاملة جزئيا بحسب النوع وطرق التخلص من القمامة

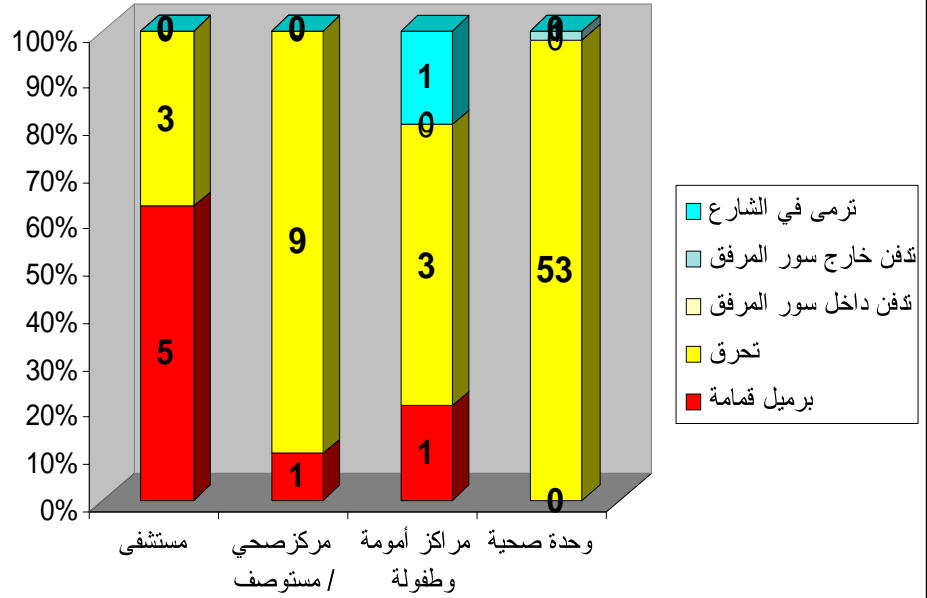

جدول رقم (22) التوزيع العددي للمرافق الصحية العاملة والعاملة جزئياً بحسب نوع المرفق وكيف يتم التخلص من مخلفات العمل الطبية في الحضر والريف

كيف يتم التخلص من مخلفات العمل الطبية والحالة الحضرية																								نوع المرفق الصحي والقطاع	
أخرى			ترمي في الشارع			تحرق وتدفن خارج سور المرفق			تحرق وتدفن داخل سور المرفق			تحرق في مكان مفتوح			محرقة طبية			برميل قمامة			الإجمالي العام				
ريف	حضر	إجمالي	ريف	حضر	إجمالي	ريف	حضر	إجمالي	ريف	حضر	إجمالي	ريف	حضر	إجمالي	ريف	حضر	إجمالي	ريف	حضر	إجمالي	ريف	حضر	إجمالي		
31	1	32	0	0	0	2	2	4	6	0	6	101	12	113	11	7	18	1	1	2	152	23	175	الأجمالي العام	
31	1	32	0	0	0	2	2	4	6	0	6	95	10	105	11	7	18	1	1	2	146	21	167	عام	
0	0	0	0	0	0	0	0	0	0	0	0	6	2	8	0	0	0	0	0	0	6	2	8	خاص	
1	0	1	0	0	0	1	1	2	3	0	3	1	5	6	0	2	2	0	1	1	6	9	15	مستشفى	
1	0	1	0	0	0	1	1	2	3	0	3	1	5	6	0	2	2	0	1	1	6	9	15	عام	
0	0	0	0	0	0	0	0	0	0	0	0	0	0	0	0	0	0	0	0	0	0	0	0	0	خاص
0	0	0	0	0	0	0	0	0	0	0	0	13	5	18	1	3	4	0	0	0	14	8	22	مركز صحي / مستوصف	
0	0	0	0	0	0	0	0	0	0	0	0	7	3	10	1	3	4	0	0	0	8	6	14	عام	
0	0	0	0	0	0	0	0	0	0	0	0	6	2	8	0	0	0	0	0	0	6	2	8	خاص	
0	1	1	0	0	0	0	1	1	1	0	1	0	1	1	0	2	2	0	0	0	1	5	6	مركز أمومة وطفولة	
0	1	1	0	0	0	0	1	1	1	0	1	0	1	1	0	2	2	0	0	0	1	5	6	عام	
0	0	0	0	0	0	0	0	0	0	0	0	0	0	0	0	0	0	0	0	0	0	0	0	0	خاص
30	0	30	0	0	0	1	0	1	2	0	2	87	1	88	10	0	10	1	0	1	131	1	132	وحدة صحية	
30	0	30	0	0	0	1	0	1	2	0	2	87	1	88	10	0	10	1	0	1	131	1	132	عام	
0	0	0	0	0	0	0	0	0	0	0	0	0	0	0	0	0	0	0	0	0	0	0	0	0	خاص

الجدول رقم(22): هذا الجدول يتشابه من حيث الأسلوب أو الطريقة التي تتبعها المرافق في التخلص من نفاياتها والأختلاف في المضمون والذي يتحدد في هذا الجدول نوع هذه النفايات والتي تخص مخلفات العمل الطبية وعدد المرافق في هذا الجدول (77) مرفقاً طبياً منها 97.4% تعود إلى القطاع الحكومي 78.7% منها تقع في الريف وتعتبر طريقة الحرق في مكان مفتوح هي الشائعة بين المرافق حيث تشكل نسبة 41.6% من إجمال المرافق تأتي الوحدات الصحية في المقدمة بنسبة 28.6% أي ما نسبته 40.7% من إجمالي عددها تليها المراكز الصحية / المستوصفات بنسبه 9.1% و ما نسبته 70% من إجمالي عددها اما الطريقة التي تلي الحرق في مكان مفتوح هي (أخرى) وبنسبة 35.1% حيث تأتي الوحدات الصحية في المقدمة وبنسبة 33.8% أي ما نسبته 48.1% من إجمالي عددها. وبالنسبة لنوع المرفق وطريقة التخلص من المخلفات الطبية نجد ان المستشفيات تستخدم طريقة المحرقة بنسبة 25% وبراميل القمامة بنسبة 12.5% والحرق في مكان مفتوح بنسبة 25% وأما المراكز الصحية فالنسبة الأكبر لطريقة الحرق في مكان مفتوح وتشكل 70% ومراكز الأمومة والطفولة فالنسبة الأكبر 40% لطريقة المحرقة وبشكل عام فإننا نجد أن ما نسبته 15.6% من إجمال المرافق الصحية تتبع الطريقة المأمونة في التخلص من مخلفات العمل الطبية مثل (المحرقة الطبية)

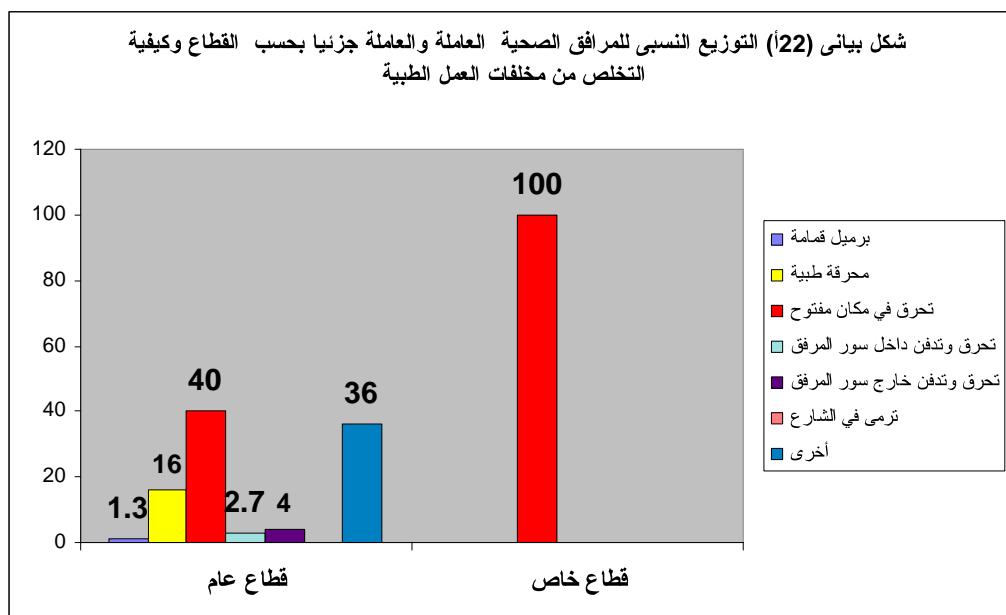

شكل بياني (22) التوزيع النسبي للمرافق الصحية العاملة والعاملة جزئيا بحسب النوع وكيفية التخلص من المخلفات الطبية

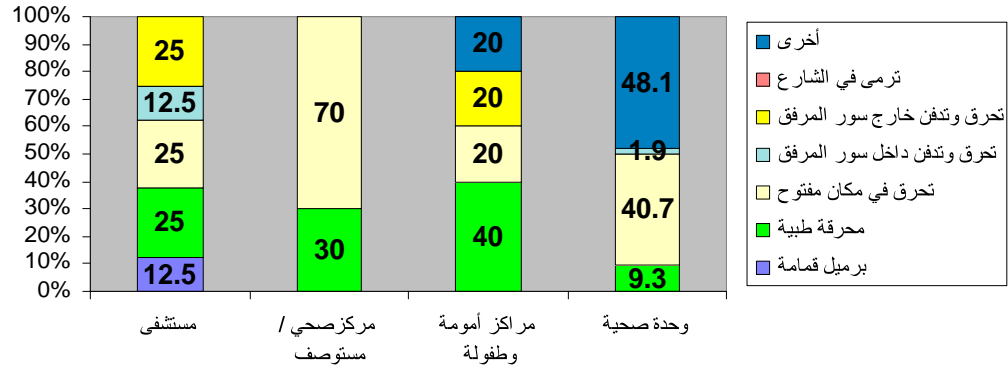

جدول رقم : (23) التوزيع العددي للمرافق الصحية العاملة والعاملة جزئياً بحسب المديرية والقطاع وتوفر نوع الخدمة الصحية والطبية المقدمة

توفر نوع الخدمة الصحية والطبية المقدمة																المديرية والقطاع
العيادات التخصصية		الأشعة		المختبر		التثقيف الصحي		تنظيم الأسرة		التطعيم		الصحة الإيجابية		طب عام		
متوفر		متوفر		متوفر		متوفر		متوفر		متوفر		متوفر		متوفر		
28	15	23	20	123	52	75	100	76	99	18	157	79	96	5	170	الإجمالي العام
26	9	21	14	123	44	67	100	70	97	10	157	78	89	5	162	حكومي
2	6	2	6	0	8	8	0	6	2	8	0	1	7	0	8	خاص
0	1	0	1	4	1	3	2	2	3	0	5	1	4	0	5	الحد
0	1	0	1	4	1	3	2	2	3	0	5	1	4	0	5	حكومي
0	0	0	0	0	0	0	0	0	0	0	0	0	0	0	0	خاص
2	5	3	4	11	8	6	13	16	3	6	13	12	7	1	18	يافع
2	1	2	1	11	4	2	13	12	3	2	13	12	3	1	14	حكومي
0	4	1	3	0	4	4	0	4	0	4	0	0	4	0	4	خاص
2	0	0	2	8	2	9	1	5	5	2	8	6	4	2	8	المفلحي
1	0	0	1	8	1	8	1	4	5	1	8	6	3	2	7	حكومي
1	0	0	1	0	1	1	0	1	0	1	0	0	1	0	1	خاص
1	1	0	2	6	2	3	5	5	3	1	7	5	3	0	8	يهر
1	0	0	1	6	1	2	5	5	2	0	7	5	2	0	7	حكومي
0	1	0	1	0	1	1	0	0	1	1	0	0	1	0	1	خاص
3	0	2	1	7	2	8	1	5	4	2	7	6	3	0	9	حبيل جبر
2	0	1	1	7	1	7	1	5	3	1	7	5	3	0	8	حكومي
1	0	1	0	0	1	1	0	0	1	1	0	1	0	0	1	خاص
1	0	0	1	4	2	2	4	5	1	0	6	3	3	0	6	حالمين
1	0	0	1	4	2	2	4	5	1	0	6	3	3	0	6	حكومي
0	0	0	0	0	0	0	0	0	0	0	0	0	0	0	0	خاص
0	2	1	1	8	1	5	4	5	4	1	8	5	4	0	9	ردفان
0	2	1	1	8	1	5	4	5	4	1	8	5	4	0	9	حكومي
0	0	0	0	0	0	0	0	0	0	0	0	0	0	0	0	خاص
1	0	0	1	7	2	8	1	4	5	0	9	4	5	0	9	الملاح
1	0	0	1	7	2	8	1	4	5	0	9	4	5	0	9	حكومي
0	0	0	0	0	0	0	0	0	0	0	0	0	0	0	0	خاص

جدول رقم : (23ب) التوزيع العددي للمرافق الصحية العاملة والعامله جزئياً بحسب المديریات والقطاع وتوفر نوع الخدمة الصحية والطبية المقدمة

توفر نوع الخدمة الصحية والطبية المقدمة																المديرية والقطاع
العيادات التخصصية		الأشعة		المختبر		التثقيف الصحي		تنظيم الأسرة		التطعيم		الصحة الإيجابية		طب عام		
متوفر	غير متوفر	متوفر	غير متوفر	متوفر	غير متوفر	متوفر	غير متوفر	متوفر	غير متوفر	متوفر	غير متوفر	متوفر	غير متوفر	متوفر	غير متوفر	
1	0	0	1	7	1	4	4	3	5	0	8	3	5	0	8	المسيمير
1	0	0	1	7	1	4	4	3	5	0	8	3	5	0	8	حكومي
0	0	0	0	0	0	0	0	0	0	0	0	0	0	0	0	خاص
7	0	7	0	14	9	1	22	3	20	0	23	11	12	0	23	القيبطة
7	0	7	0	14	9	1	22	3	20	0	23	11	12	0	23	حكومي
0	0	0	0	0	0	0	0	0	0	0	0	0	0	0	0	خاص
2	1	2	1	13	1	8	6	4	10	1	13	4	10	0	14	طور الباحة
2	1	2	1	13	1	8	6	4	10	1	13	4	10	0	14	حكومي
0	0	0	0	0	0	0	0	0	0	0	0	0	0	0	0	خاص
6	0	6	0	12	7	4	15	4	15	1	18	5	14	1	18	المقاطرة
6	0	6	0	12	7	4	15	4	15	1	18	5	14	1	18	حكومي
0	0	0	0	0	0	0	0	0	0	0	0	0	0	0	0	خاص
2	0	1	1	15	2	6	11	9	8	0	17	9	8	0	17	المضاربة ورأس العارة
2	0	1	1	15	2	6	11	9	8	0	17	9	8	0	17	حكومي
0	0	0	0	0	0	0	0	0	0	0	0	0	0	0	0	خاص
0	3	1	2	1	2	1	2	1	2	1	2	1	2	1	2	الحوطة
0	3	1	2	1	2	1	2	1	2	1	2	1	2	1	2	
0	0	0	0	0	0	0	0	0	0	0	0	0	0	0	0	خاص
0	2	0	2	6	10	7	9	5	11	3	13	4	12	0	16	تبين
0	1	0	1	6	9	6	9	4	11	2	13	4	11	0	15	حكومي
0	1	0	1	0	1	1	0	1	0	1	0	0	1	0	1	خاص

الجدول رقم(23): في هذا الجدول والذي يوضح توزيع المرافق الصحية الحكومية والخاصة العاملة والعاملية جزئياً على مستوى كل مديرية بحسب نوع الخدمة الصحية والطبية المتوفرة والمقدمة حيث تمثل المرافق التي تقدم خدمة طب عام 97.1 % من إجمال المرافق العاملة والعاملية جزئياً تأتي مديرية القبيطة في مقدمة المديريات في عدد المرافق المقدمة لهذه الخدمة وبنسبه 13.5% تليها في المرتبة الثانية يافع والمقاطرة بنسبة 10.6% لكل منهما .

اما بالنسبة لخدمة الصحة الإنجابية فإن المرافق التي تقدم هذه الخدمة تشل نسبة 54.9 % كانت النسبة الأعلى من نصيب مديرية المقاطرة بنسبة 14.6 % تليها مديرتي تبين والقبيطة بنسبة متساوية تشكل 12.5 % لكل منهما ثم مديرية طور الباحة بنسبة 10.4%. اذا أستعرضنا خدمات التطعيم نجد ان نسبة المرافق المقدمة لهذه الخدمة 89.7 % النسبة الأعلى من نصيب مديرية القبيطة بنسبة 14.6 % تليها مديرية المقاطرة بنسبة 11.5% ثم مديرية المضاربة ورأس العارة بنسبة 10.8 % وتأتي مديريات يافع وطور الباحة وتبن بنسبة 8.3 % لكل منهم وأما خدمة تنظيم الأسرة فهي تشكل مانسبته 56.6% النسبة الأعلى 20.2% في مديرية القبيطة تليها مديرية المقاطرة بنسبة 15.2% ثم مديرية تبين بنسبة 11.1% ومديرية طور الباحة بنسبة 10.1% وتتناقص النسبة الى أن تصل الى أدناها في مديرية حالمين بنسبة 1% وبالنسبة الى خدمة التلقيح الصحي فنسبتها 57.1% النسبة الأعلى 22% من نصيب مديرية القبيطة تليها المقاطرة بنسبة 15% ثم يافع بنسبة 13% وتتناقص النسبة الى أدناها في حبيل جبر والملاح والمفلحى بنسبة 1% لكل منهم وتأتي خدمة المختبر بنسبة 29.7% النسبة الأعلى 19.2% من نصيب مديرية تبين تليها القبيطة بنسبة 17.3% ثم يافع بنسبة 15.4% .

أما بالنسبة لخدمة الأشعة فهي شكل ما نسبته 11.4 % النسبة الأعلى لمديرية يافع بنسبة 20% تتوزع النسب نقارياً بين باقى المديريات وتندعم في مديريتي القبيطة والمقاطرة وأخيراً نأتى الى خدمة العيادات التخصصية فنجد ان نسبته 8.6% تأتي يافع بالنسبة الأعلى 33.3% ثم مديرية الحوطة بنسبة 20% ثم مديرتي ردفان وتبن بنسبة متساوية 13.3%. وبشكل عام نجد ان اذا كانت المقارنة بعدد المنشآت فمديرية الحوطة لا تقارن كون يوجد فيها المستشفى المركزي في لحج ويقدم جميع الخدمات الصحية للمديرية والمديريات القريبة ولا توجد فيها وحدات صحية وبشكل عام نلاحظ أن من أهم خدمات المرافق في القطاع الحكومي تتمثل بالدرجة الأولى في تقديم خدمات الطب العام والتطعيم .

شكل بياني(23) التوزيع العددي للمرافق الصحية بحسب خدمة الطب العام فى المديريات

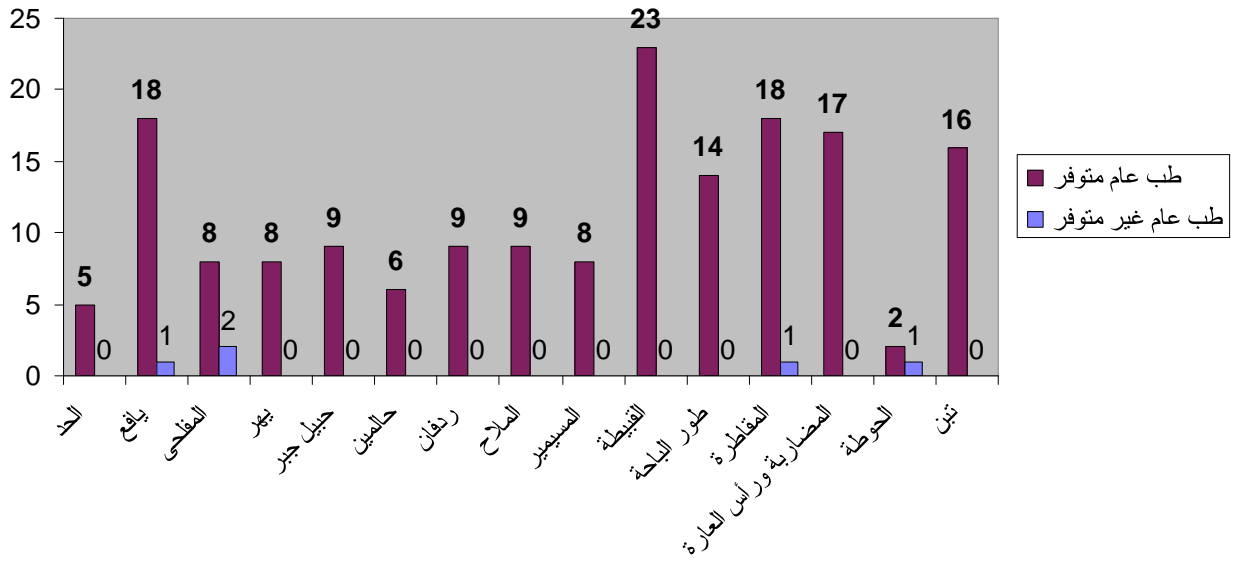

شكل بياني23ب التوزيع الددى للمرافق الصحية بحسب خدمة الصحة الإيجابية فى المديريات

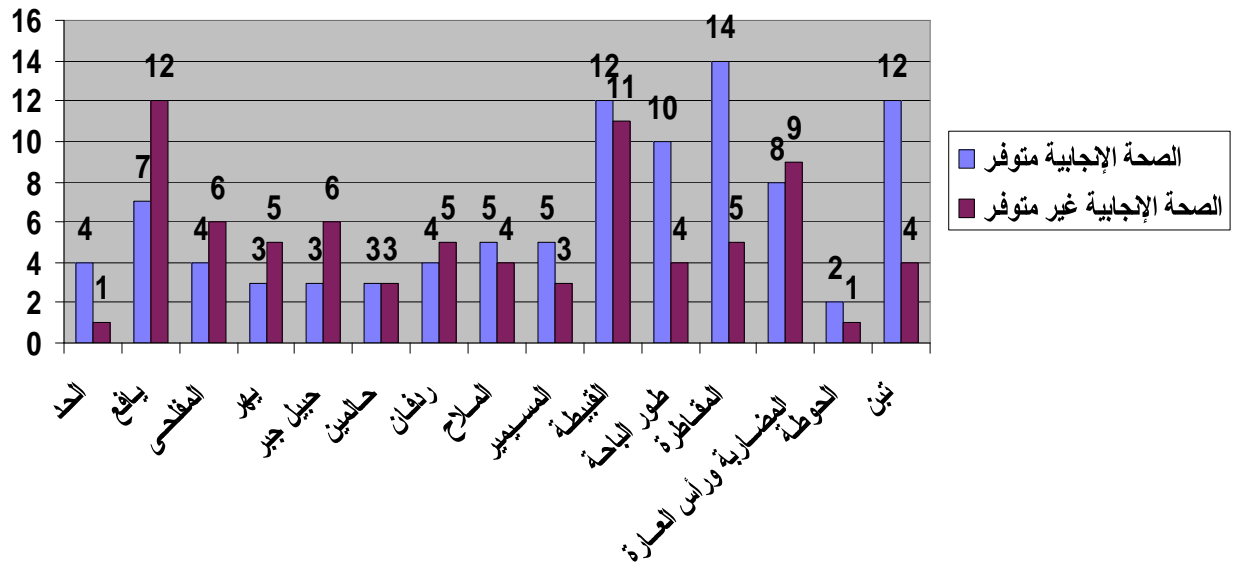

شكل بياني 23 ج التوزيع العددي للمرافق الصحية بحسب خدمة التطعيم في المديرية

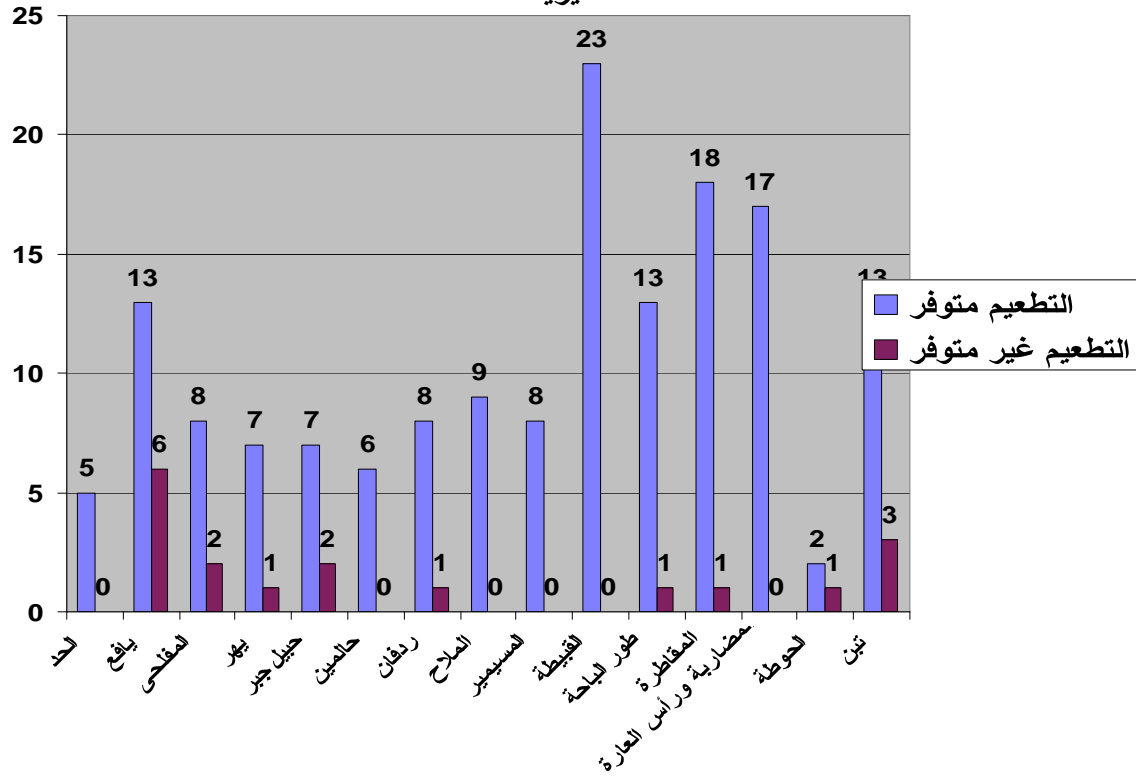

جدول رقم : (24) التوزيع العددي والنسبي للمستشفيات الصحية العاملة والعامة جزئياً بحسب توفر نوع الخدمة الصحية والطبية المقدمة والقطاع

الإجمالي العام	القطاع الخاص			القطاع العام			نوع الخدمة	
	الإجمالي	غير متوفر	متوفر	الإجمالي	غير متوفر	متوفر	العدد	النسبة
15	0	0	0	15	1	14	العدد	طب عام
	0	0	0	100	6.7	93.3	النسبة	
15	0	0	0	15	4	11	العدد	الصحة الإنجابية
	0	0	0	100	26.7	73.3	النسبة	
15	0	0	0	15	6	9	العدد	التطعيم
	0	0	0	100	40	60	النسبة	
15	0	0	0	15	4	11	العدد	تنظيم الأسرة
	0	0	0	100	26.7	73.3	النسبة	
15	0	0	0	15	8	7	العدد	التثقيف الصحي
	0	0	0	100	53.3	46.7	النسبة	
15	0	0	0	15	1	14	العدد	المختبر
	0	0	0	100	6.7	93.3	النسبة	
15	0	0	0	15	4	11	العدد	الأشعة
	0	0	0	100	26.7	73.3	النسبة	
15	0	0	0	15	8	7	العدد	العيادات التخصصية
	0	0	0	100	53.3	46.7	النسبة	

الجدول رقم(24): هذا الجدول يبين ما يتوفر من خدمات صحية وطبية من عدمها والتي تقدمها المستشفيات في القطاع الحكومي فقط (حيث لا توجد مستشفيات في القطاع الخاص) ونوع الخدمة المقدمة بعددها البالغ 15 مستشفى موزعة في عدة مديريات . وبالنسبة الى نوع الخدمات المقدمة نجد أن خدمات الطب العام والمختبر تقدم بنسبة 93.3 % ولكل منها بينما خدمات الصحة الانجابية وتنظيم الأسر والأشعة تقدم بنسبة 73.3 % وخدمة التطعيم بنسبة 60 % أما التثقيف الصحي والعيادات التخصصية تقدم بنسبة 46.7 %.

شكل بياني (24) التوزيع النسبي للمستشفيات العاملة والعاملة جزئيا بحسب توفر نوع الخدمة الصحية

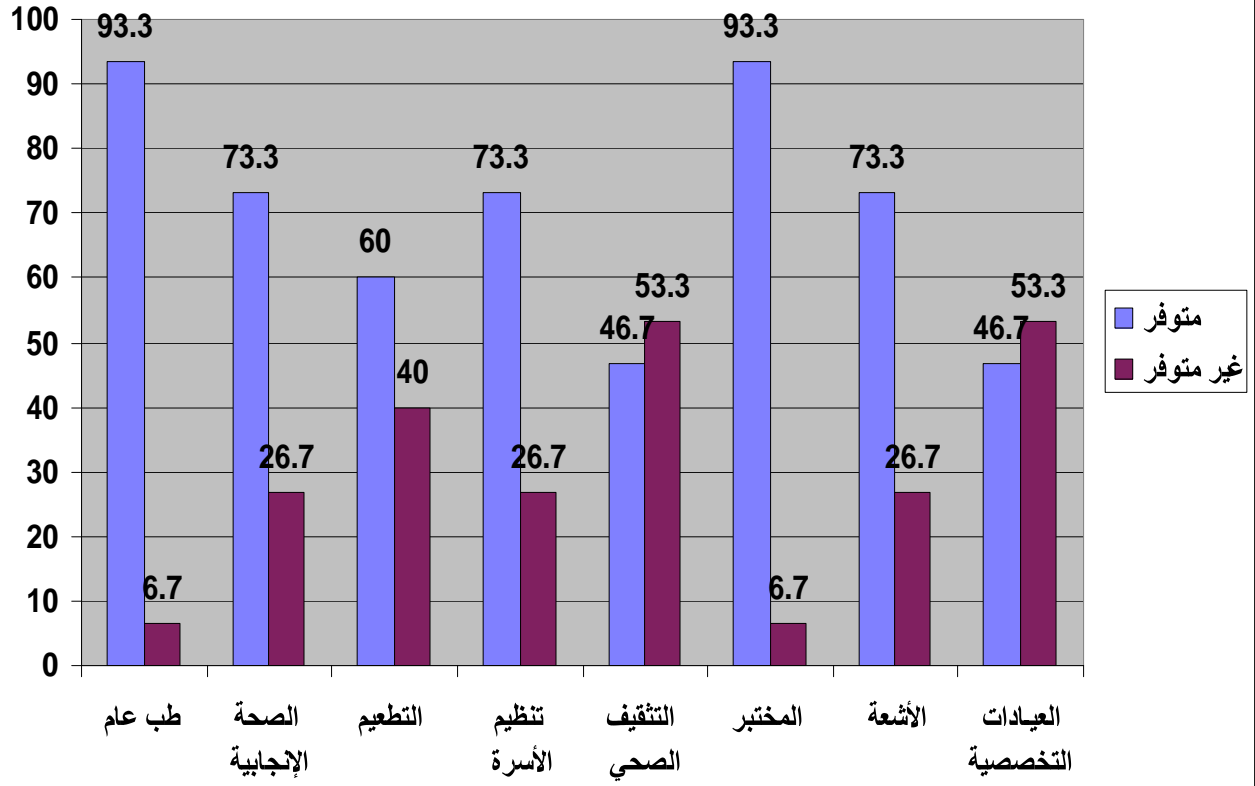

جدول رقم : (25) التوزيع العددي والنسبي للمراكز الطبية والمستوصفات العاملة والعاملة جزئياً بحسب توفر نوع الخدمة الصحية والطبية المقدمة والقطاع

الإجمالي العام	القطاع الخاص			القطاع العام			نوع الخدمة	
	الإجمالي	غير متوفر	متوفر	الإجمالي	غير متوفر	متوفر		
22	8	0	8	14	0	14	العدد	طب عام
	100	0	100	100	0	100	النسبة	
22	8	1	7	14	1	13	العدد	الصحة الإيجابية
	100	12.5	87.5	100	7.1	92.9	النسبة	
22	8	8	0	14	1	13	العدد	التطعيم
	100	100	0	100	7.1429	92.857	النسبة	
22	8	6	2	14	1	13	العدد	تنظيم الأسرة
	100	75	25	100	7.1	92.9	النسبة	
22	8	8	0	14	2	12	العدد	التثقيف الصحي
	100	100	0	100	14.3	85.7	النسبة	
22	8	0	8	14	1	13	العدد	المختبر
	100	0	100	100	7.1	92.9	النسبة	
22	8	2	6	14	13	1	العدد	الأشعة
	100	25	75	100	92.9	7.1	النسبة	
22	8	2	6	14	14	0	العدد	العيادات التخصصية
	100	25	75	100	100	0	النسبة	

الجدول رقم(25): هذا الجدول يبين ما يتوفر من الخدمات الصحية والطبية من عدمها والتي تقدمها المراكز الصحية / المستوصفات بحسب القطاع ونوع الخدمة المقدمة حيث بلغ اجماليها في القطاعين 22 مركز صحي/ مستوصف يمثل القطاع الحكومي النسبة الاكبر بواقع 63.6 %

وبالنسبة الى المراكز الصحية/المستوصفات التي تقدم الخدمه بحسب نوعها في القطاع الحكومي فإن نسبة خدمة الطب العام 100% تليها خدمات التطعيم والصحة الانجابية وتنظيم الأسرة والمختبر بنسبة 92.9 % ثم التثقيف الصحي بنسبة 85.7% وأما خدمة الأشعة فنسبتها لا تتجاوز 7.1% وتصل النسبة الى الصفر بالنسبة لخدمة العيادات التخصصية

أما المراكز الصحية والمستوصفات العاملة في القطاع الخاص فأن نسبتها 36.4 % تصل النسبة الى 100% في خدمات الطب العام والتطعيم والتثقيف الصحي والمختبر وأما خدمة الصحة الانجابية تشكل 87.5 % وخدمات الأشعة والعيادات التخصصية فنسبتها 75 % وتتناقص النسبة الى 25 % في خدمة تنظيم الأسرة.

شكل بيانى (25) التوزيع النسبى للمراكز الصحية العاملة والعاملة جزئيا
بحسب نوع الخدمة المتوفرة

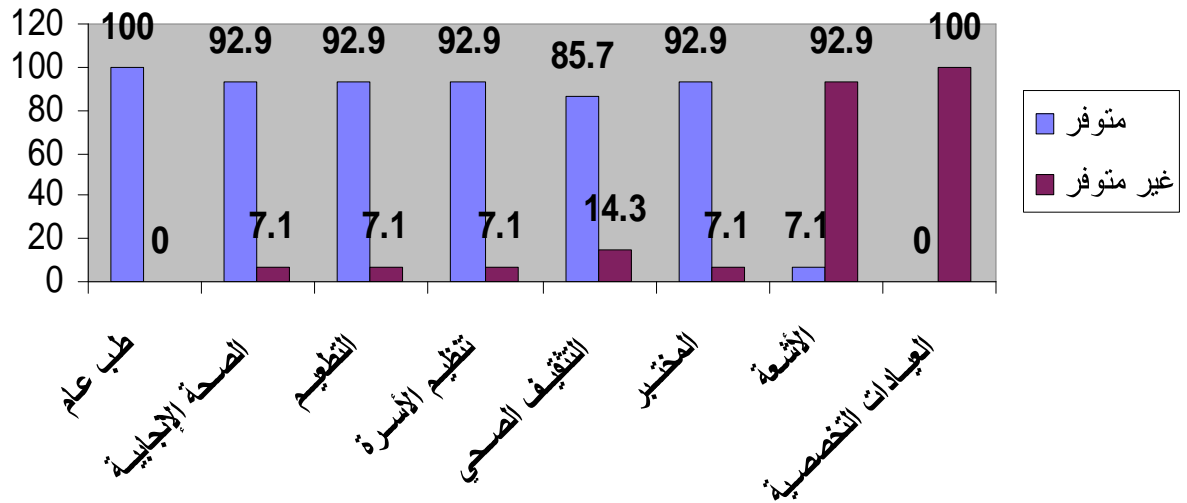

جدول رقم (26) التوزيع العددي والنسبي لمراكز الأمومة والطفولة في القطاع العام العاملة والعاملة جزئياً بحسب توفر نوع الخدمة الصحية والطبية المقدمة

القطاع العام			نوع الخدمة	
الإجمالي	غير متوفر	متوفر	العدد	النسبة
6	2	4	العدد	النسبة
100	33.3	66.7	العدد	النسبة
6	0	6	العدد	النسبة
100	0	100	العدد	النسبة
6	0	6	العدد	النسبة
100	0	100	العدد	النسبة
6	0	6	العدد	النسبة
100	0	100	العدد	النسبة
6	1	5	العدد	النسبة
100	16.7	83.3	العدد	النسبة
6	5	1	العدد	النسبة
100	83.3	16.7	العدد	النسبة
6	4	2	العدد	النسبة
100	66.7	33.3	العدد	النسبة
6	4	2	العدد	النسبة
100	66.7	33.3	العدد	النسبة

الجدول رقم(26): هذا الجدول يوضح مدى توفر الخدمة الصحية والطبية المقدمة من عددها في الوحدات الصحية العاملة والعاملة جزئياً حيث نجد ان نسبة خدمة الطب العام المقدمة تصل الى 98.5 % تليها خدمة التطعيم تقدم بنسبة 97.7 % ثم خدمة التنقيف الصحي بنسبة 57.6 % وخدمة تنظيم الأسرة بنسبة 50.8 % والصحة الانجابية بنسبة 44.7 % وأقل نسبة خدمات في الوحدات الصحية هي المختبرات وتشكل 12.1 %.

شكل بياني (26) التوزيع النسبي للوحدات الصحية العاملة والعاملة جزئيا
بحسب توفر نوع الخدمة الصحية

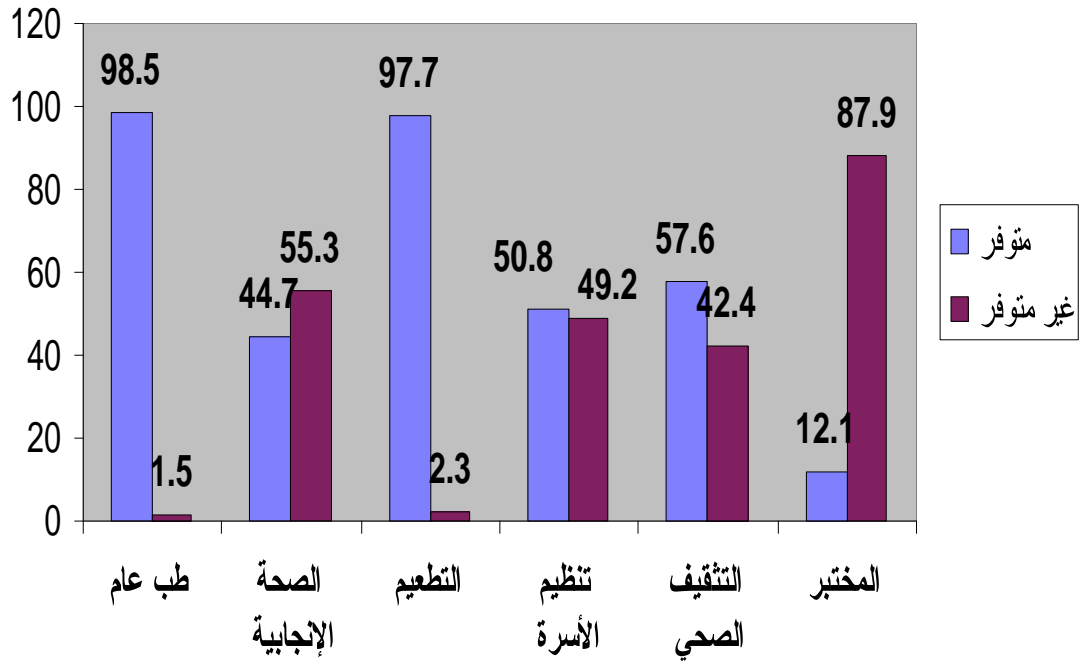

جدول رقم (27) التوزيع العددي والنسبي للوحدات الصحية في القطاع العام العاملة والعاملة جزئياً بحسب توفر نوع الخدمة الصحية والطبية المقدمة

القطاع الحكومي			نوع الخدمة	
الإجمالي	غير متوفر	متوفر	العدد	النسبة
132	2	130	العدد	النسبة
100	1.5	98.5	العدد	النسبة
132	73	59	العدد	النسبة
100	55.3	44.7	العدد	النسبة
132	3	129	العدد	النسبة
100	2.3	97.7	العدد	النسبة
132	65	67	العدد	النسبة
100	49.2	50.8	العدد	النسبة
132	56	76	العدد	النسبة
100	42.4	57.6	العدد	النسبة
132	116	16	العدد	النسبة
100	87.9	12.1	العدد	النسبة

الجدول رقم (27): هذا الجدول أيضاً يوضح مدى توفر الخدمة الصحية والطبية المقدمه من عدمها لمراكز الأمومة والطفولة فنجد ان نسبة خدمات الصحة الانجابية وتنظيم الأسرة والتطعيم تقدم بنسبة 100 % باعتبارها مراكز متخصصة لتقديم هذه الخدمات ثم تأتي خدمة التنقيف الصحة بنسبة 83.3 % وخدمة الطب العام بنسبة 66.7 % وتتناقص النسبة لخدمة الأشعة 33.3 % والمختبر 16.7 %

شكل بياني (27) التوزيع النسبي لمراكز الأمومة والطفولة العاملة والعاملة جزئيا بحسب توفر نوع الخدمة الصحية

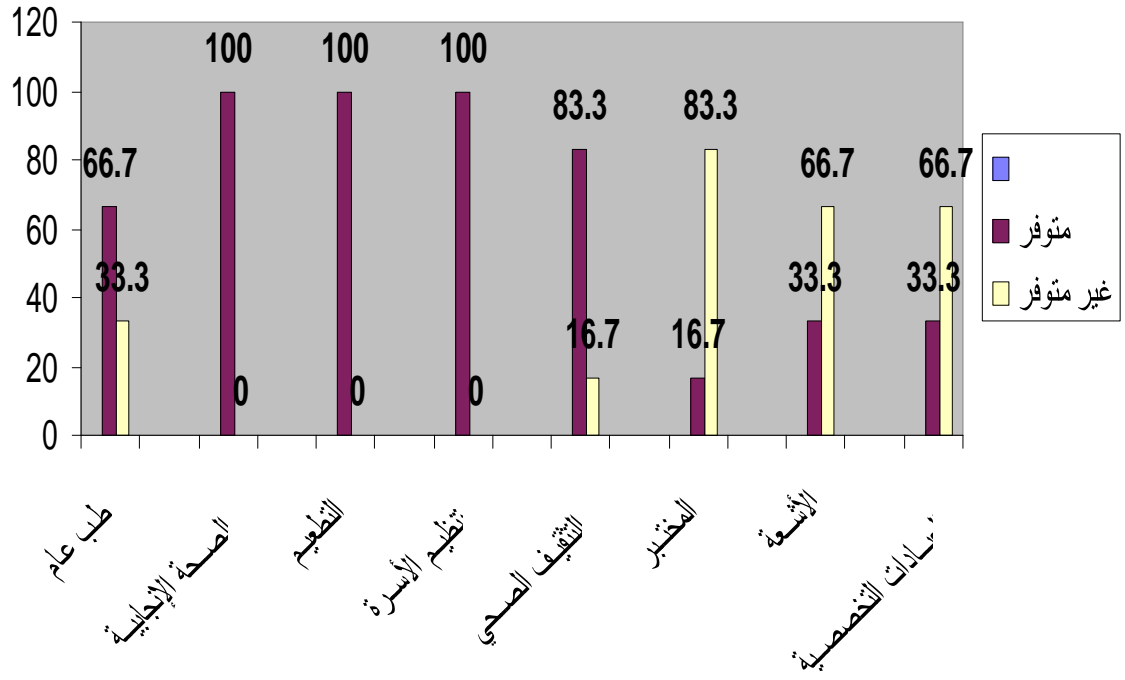

جدول رقم : (28) التوزيع العددي والنسبي للمرافق الصحية العاملة وجزئياً بحسب النوع والقطاع وتوفر أقسام الرقود

الإجمالي العام	توفر أقسام الرقود في القطاع الخاص			توفر أقسام الرقود في القطاع العام			نوع المرفق	
	الإجمالي	غير متوفر	متوفر	الإجمالي	غير متوفر	متوفر	العدد	النسبة
15	0	0	0	15	0	15	العدد	مستشفى
	0	0	0	100	0	100	النسبة	
22	8	1	7	14	6	8	العدد	مركز صحي / مستوصف
	100	12.5	87.5	100	42.9	57.1	النسبة	
37	8	1	7	29	6	23	العدد	الإجمالي
	100	12.5	87.5	100	20.7	79.3	النسبة	

الجدول رقم(28): في هذا الجدول والذي يركز على المستشفيات والمركز صحية/ المستوصفات والتي يتوفر لدى بعضها اقسام رقود حيث يصل إجمالي هذه المرافق سواء المتوفر لديها أو الغير متوفر لديها اقسام رقود نجد أن عددها يصل إلى 37 مرفقاً تشكل المرافق التي يتوفر لديها اقسام رقود في القطاع الحكومي 79.3 % وفي القطاع الخاص 87.5 %.

ونجد ان في مستشفيات القطاع الحكومي النسبة 100% والمراكز الصحية النسبة 57.1 % وفي القطاع الخاص حيث لاتوجد مستشفيات تشكل نسبة توفر أقسام الرقود في المستوصفات 87.5 %

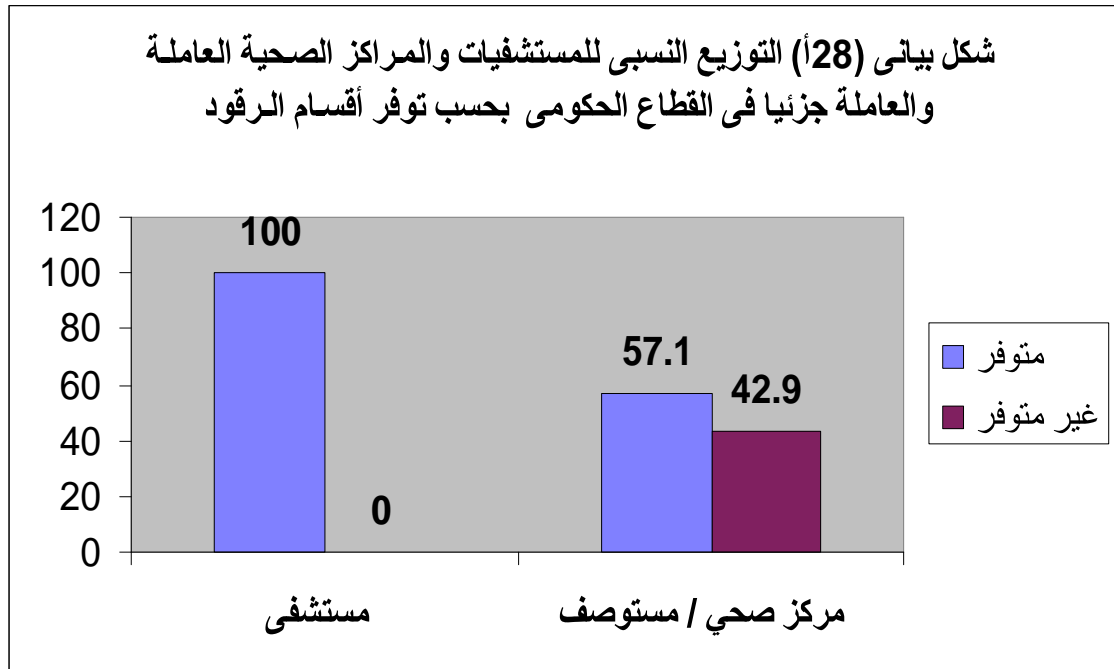

شكل بياني (28ب) التوزيع النسبي للمستوصفات في القطاع
الخاص بحسب توفر أقسام الرقود

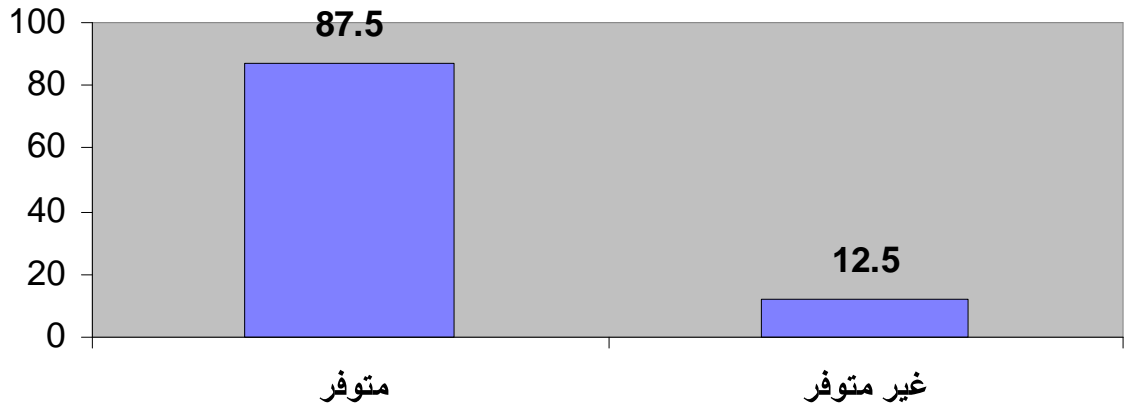

جدول رقم: (29) التوزيع العددي والنسبي للمستشفيات والمستوصفات ومراكز الأمومة والطفولة العاملة والعاملة جزئياً بحسب النوع وتوفر فحص مرض الأيدز

الإجمالي العام	توفر فحص مرض الأيدز في القطاع الخاص			توفر فحص مرض الأيدز في القطاع الحكومي			نوع المرفق	
	الإجمالي	غير متوفر	متوفر	الإجمالي	غير متوفر	متوفر	العدد	النسبة
15	0	0	0	15	3	12	العدد	مستشفى
	0	0	0	100	20	80	النسبة	
8	8	1	7	*	*	*	العدد	مستوصف
	100	12.5	87.5	*	*	*	النسبة	
6	*	*	*	6	0	6	العدد	مركز أمومة وطفولة
	*	*	*	100	0	100	النسبة	
29	8	1	7	21	3	18	العدد	الإجمالي
	100	12.5	87.5	100	14.29	85.71	النسبة	
								* لا ينطبق

رقم (29): هذا الجدول يقتصر على ما يتوفر من فحوص خاصة بمرض الأيدز على مستوى القطاعين الحكومي والخاص وكذلك أيضاً على مستوى المرافق الصحية المصنفة بالمستشفيات والمستوصفات ومراكز الأمومة والطفولة (حيث تظهر النسبه في المرافق الصحية التي تقدم الخدمه فى القطاع الحكومى بـ 80% وفى المراكز الصحية النسبة 100% وفى مراكز الأمومة والطفولة النسبة 100% .

وأما القطاع الخاص فنسبة توفر هذه الخدمة فى المستوصفات 97.5%

رسم بياني (29 أ) التوزيع النسبي لمستشفيات القطاع الحكومي بحسب توفر فحص الأيدز

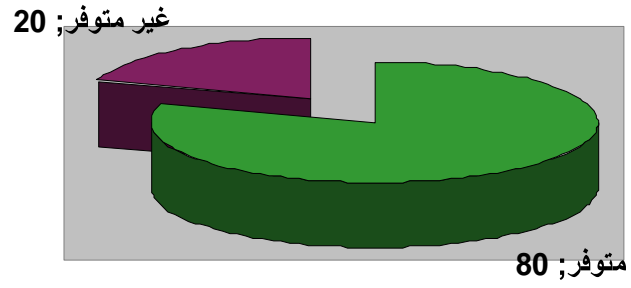

شكل بياني (29ب) نسبة توفر فحص الأيدز في القطاع الحكومي والقطاع الخاص

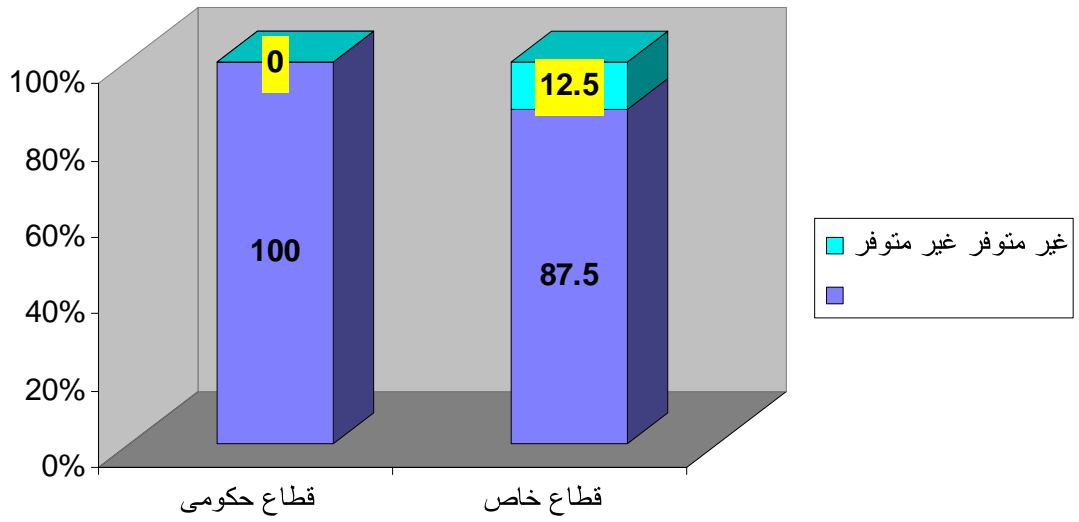

جدول رقم : (30) التوزيع التكراري في القطاع العام بحسب المديرية وأكثر خمسة أمراض أو مشاكل إنتشاراً على مستوى المديرية

أكثر خمسة أمراض أو مشاكل إنتشاراً في المديرية										المديرية
المرض / المشكلة الخامسة		المرض / المشكلة الرابعة		المرض / المشكلة الثالثة		المرض / المشكلة الثانية		المرض / المشكلة الأولى		
العدد التكراري	إسم المرض / المشكلة	العدد التكراري	إسم المرض / المشكلة	العدد التكراري	إسم المرض / المشكلة	العدد التكراري	إسم المرض / المشكلة	العدد التكراري	إسم المرض / المشكلة	
5	الحوادث والإصابات	5	مضاعفات الحمل والولادة	5	سوء التغذية	5	الالتهابات التنفسية الحادة	5	الإسهالات	الحد
13	سوء التغذية	15	الحوادث والإصابات	18	مضاعفات الحمل والولادة	19	الالتهابات التنفسية الحادة	19	الإسهالات	يافع
8	مضاعفات الحمل والولادة	9	الحوادث والإصابات	9	سوء التغذية	9	الالتهابات التنفسية الحادة	10	الإسهالات	المفلحي
5	البلهارسيا	6	الحوادث والإصابات	6	الملاريا	7	الالتهابات التنفسية الحادة	7	الإسهالات	يهر
6	الحوادث والإصابات	8	الإسهالات	8	الملاريا	9	سوء التغذية	9	الالتهابات التنفسية الحادة	حبيل جبر
4	الحوادث والإصابات	4	الإسهالات	5	مضاعفات الحمل والولادة	6	سوء التغذية	6	الالتهابات التنفسية الحادة	حالمين
5	مضاعفات الحمل والولادة	7	الملاريا	8	سوء التغذية	9	الالتهابات التنفسية الحادة	9	الإسهالات	ردفان
5	الحوادث والإصابات	9	سوء التغذية	9	الالتهابات التنفسية الحادة	9	الإسهالات	9	الملاريا	الملاح

جدول رقم : (30) التوزيع التكراري في القطاع العام بحسب المديرية وأكثر خمسة أمراض أو مشاكل إنتشاراً على مستوى المديرية

أكثر خمسة أمراض أو مشاكل إنتشاراً في المديرية										المديرية
المرض / المشكلة الخامسة		المرض / المشكلة الرابعة		المرض / المشكلة الثالثة		المرض / المشكلة الثانية		المرض / المشكلة الأولى		
العدد التكراري	إسم المرض / المشكلة	العدد التكراري	إسم المرض / المشكلة	العدد التكراري	إسم المرض / المشكلة	العدد التكراري	إسم المرض / المشكلة	العدد التكراري	إسم المرض / المشكلة	
6	سوء التغذية	6	البلهارسيا	8	الالتهابات التنفسية الحادة	8	الإسهالات	8	الملاريا	المسيمير
15	مضاعفات الحمل والولادة	17	الملاريا	23	سوء التغذية	23	الالتهابات التنفسية الحادة	23	الإسهالات	القببطة
12	مضاعفات الحمل والولادة	14	سوء التغذية	14	الالتهابات التنفسية الحادة	14	الإسهالات	14	الملاريا	طور الباحة
14	الملاريا	16	مضاعفات الحمل والولادة	17	سوء التغذية	18	الإسهالات	19	الالتهابات التنفسية الحادة	المقاطرة
4	مضاعفات الحمل والولادة	17	سوء التغذية	17	الالتهابات التنفسية الحادة	17	الإسهالات	17	الملاريا	المضاربة ورأس العارة
2	سوء التغذية	2	الالتهابات التنفسية الحادة	3	الإسهالات	3	مضاعفات الحمل والولادة	3	الملاريا	الحوطة
11	مضاعفات الحمل والولادة	15	سوء التغذية	16	الالتهابات التنفسية الحادة	16	الإسهالات	16	الملاريا	تبين

الجدول رقم (30) : الجدول يوضح نسب انتشار الأمراض في المديرية ويرتبط العد التكراري للمرض بعدد المرافق الصحية في المديرية فمديرية القببطة فيها العدد الأكبر من المرافق الصحية (مراكز ووحدات صحية) لذلك من نصيبها النسب الأكبر من حالات الشكوى من الإسهالات والالتهابات التنفسية وسوء التغذية ولا توجد مديرية في المحافظة خالية من هذه الأمراض .

أما بالنسبة لمرض الملاريا فنسب الشكوى أقل بكثير في مديريات الحد و يافع والمفلح أما بقية المديرية فنسب الشكوى أعلى .

جدول رقم : (31) التوزيع التكراري في القطاع العام لأكثر الأمراض أو المشاكل إنتشاراً على مستوى المحافظة

المرض / المشكلة المنتشرة			ترتيب الأمراض أو المشاكل بحسب إنتشارها
النسبة %	العدد التكراري	إسم المرض / المشكلة	
19.7	172	الالتهابات التنفسية	1
19.3	169	الاسهالات	2
18.1	158	سوء التغذية	3
14.6	128	ملاريا	4
13.2	115	مضاعفات الحمل والولادة	5
8.7	76	الحوادث والاصابات	6
2.6	23	بلهارسيا	7
2.2	19	درن	8
1.6	14	التهاب الكبد	9
0	0	الأيذز	10
0	0	الجذام	

الجدول رقم (31) : فى هذا الجدول تظهر أكثر الأمراض انتشاراً فى المحافظة فنجد ان الالتهابات التنفسية سجلت أعلى نسبة من اجمالى حالات الشكوى من الأمراض وتشكل 19.7 % تليها نسبة الاصابة بالاسهالات بواقع 19.3 % ثم سوء التغذية بنسبة 18.3 % تليها نسبة الاصابة بمرض الملاريا بنسبة 15 % ومضاعفات الحمل والولادة بنسبة 13.1 % وتتناقص النسب الى مرض التهاب الكبد بنسبة 1.4 % وتصل الى الصفر لمرض الجذام.

شكل بياني (31) يوضح التوزيع النسبي لأكثر الأمراض انتشاراً على مستوى المحافظة

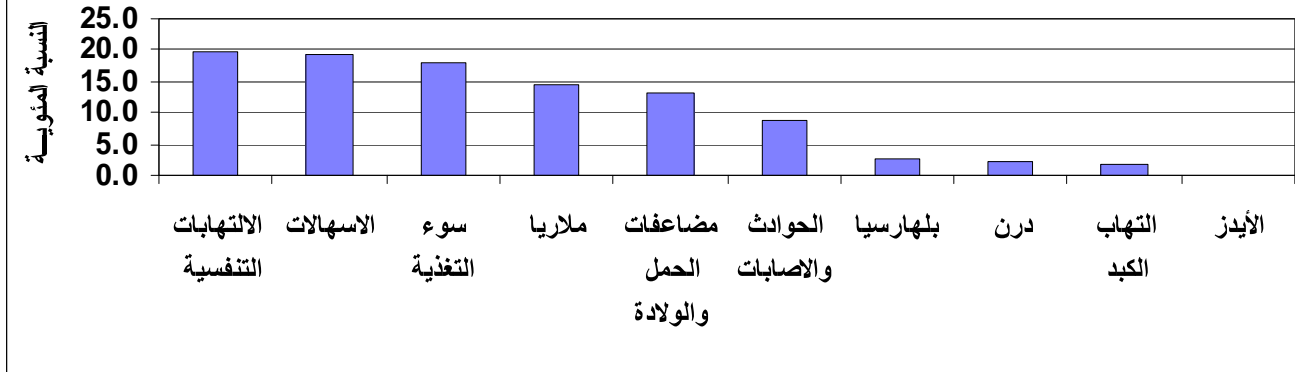

جدول رقم: (32) التوزيع العددي والنسبي للمرافق الصحية العاملة والعاملة جزئياً في القطاع العام
بحسب فئات القوة العاملة وطبيعة العمل والنوع

الإجمالي		الأجانب		المتطوعين		اليمنيين				فئات القوى العاملة
						المتعاقدين		الثابتين		
إناث	ذكور	إناث	ذكور	إناث	ذكور	إناث	ذكور	إناث	ذكور	
17	29	5	10	0	0	0	0	12	19	أخصائيين
68	139	0	0	0	1	0	0	68	138	أطباء عموم
2	7	0	0	0	0	0	0	2	7	أطباء أسنان
3	118	0	0	0	1	0	1	3	116	مساعد طبي
2	4	0	0	0	0	0	0	2	4	صيدلي بكالوريوس
4	41	0	0	0	1	0	1	4	39	فني صيدلي
7	19	0	0	0	0	0	1	7	18	مخبري بكالوريوس
5	66	0	0	0	1	0	1	5	64	فني مخبري
0	0	0	0	0	0	0	0	0	0	أشعة بكالوريوس
5	56	0	0	0	0	0	0	5	56	فني أشعة
3	18	0	0	0	0	0	0	3	18	فني تخدير
9	22	0	0	0	0	0	0	9	22	فني علاج طبيعي
184	478	0	0	2	3	2	2	180	473	ممرض/ممرضة مؤهل
18	6	0	0	0	0	0	0	18	6	ممرض بالخبرة
224	0	0	0	18	0	2	0	204	0	قابلة مجتمع
7	0	0	0	0	0	0	0	7	0	ممرضة قابلة
49	0	0	0	1	0	2	0	46	0	قابلة دبلوم
29	0	0	0	0	0	0	0	29	0	مشرفة قبالة
70	14	0	0	0	0	0	0	70	14	مرشد/مرشدة
0	16	0	0	0	0	0	0	0	16	صحة عامة
11	56	0	0	0	0	0	1	11	55	فنيين/مساعدين
23	57	0	0	0	0	1	2	22	55	اداريين
50	166	0	0	4	1	10	32	36	133	عمالة مساعدة
30	24	0	0	0	0	0	0	30	24	أخرى
820	1336	5	10	25	8	17	41	773	1277	الإجمالي العام

بدول 32 : ويخص توزيع القوى العاملة الصحية بحسب فئات القوى العاملة وطبيعة العمل في القطاع الحكومي فنجد ان نسبة القوى العاملة من اليمنيين (ثابتين ومتعاقدين) 97.7 % نسبة الثابتين 95 % والمتعاقدين 2.7 % واما نسبة المتطوعين من اجمالي القوى العاملة 1 % ونسبة الأجانب 0.7 % واذا استعرضنا القوى العاملة حسب النوع فنجد ان نسبة الذكور من القوى العاملة (ثابتين) 62.3 % نسبة الإناث 37.7 % ونسبة الذكور من المتعاقدين 70.7 % ونسبة الإناث 29.3 % ونسبة الذكور من المتطوعين 24.2 % ونسبة ناث 75.8 % وبالنسبة للأجانب فنسبة الذكور 66.7 % ونسبة الإناث 33.3 %.

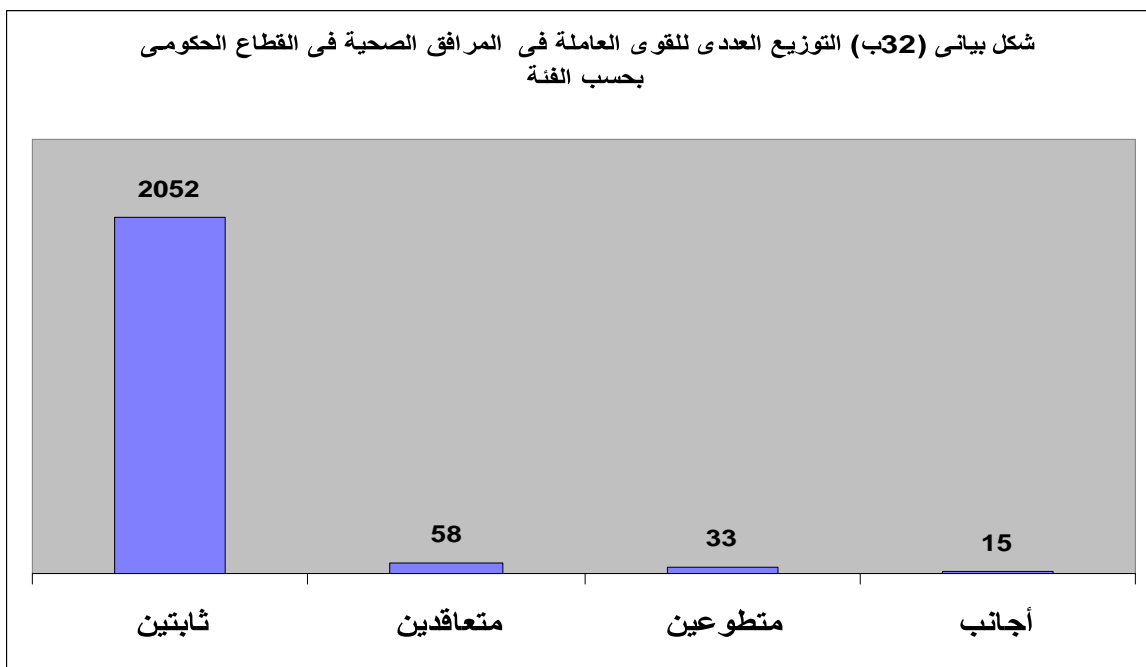
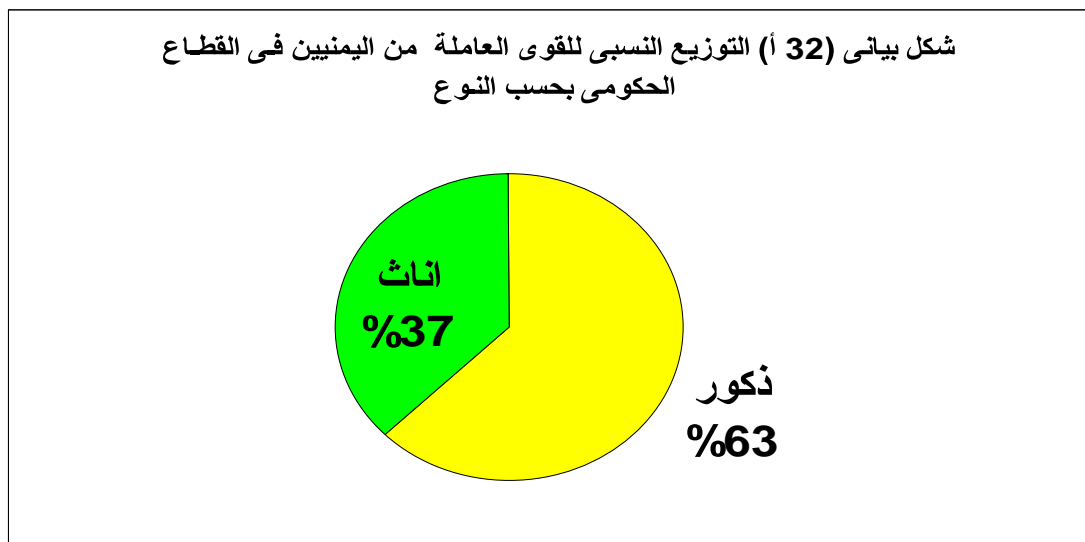

شكل بياني (32ج) التوزيع العددي للقوى العاملة فى القطاع الحكومى من اليمينيين (ثانئين) بحسب الفئة الوظيفية والنوع

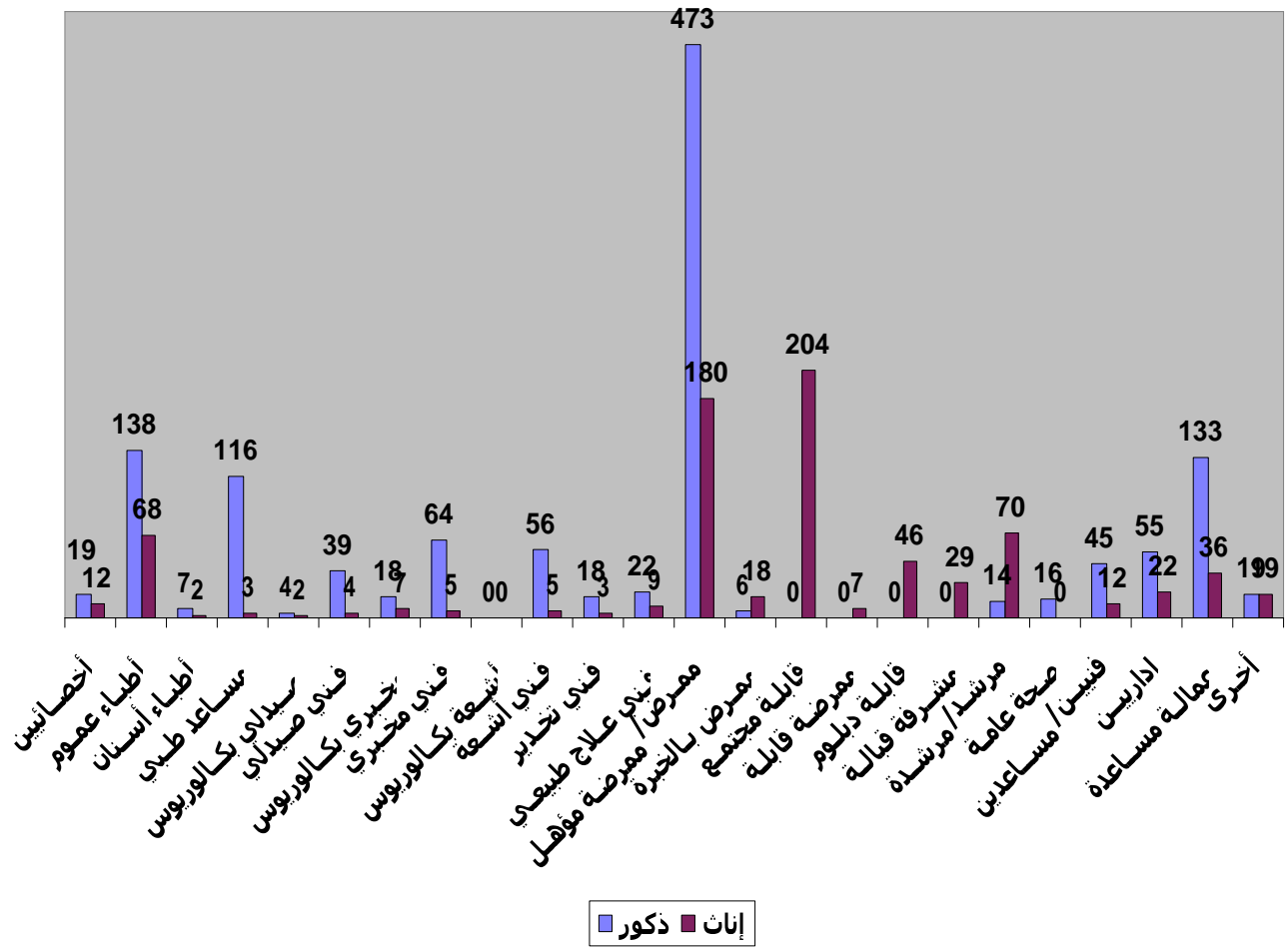

جدول رقم: (33) التوزيع العددي والنسبي للمرافق الصحية العاملة والعاملة جزئياً في القطاع الخاص بحسب فئات القوة العاملة وطبيعة العمل والنوع

الإجمالي		الأجانب		المتطوعين		اليمنيين				فئات القوى العاملة
						المتعاقدين		الثابتين		
إناث	ذكور	إناث	ذكور	إناث	ذكور	إناث	ذكور	إناث	ذكور	
9	11	8	4	0	0	1	6	0	1	أخصائيين
0	23	0	0	0	0	0	21	0	2	أطباء عموم
3	1	2	0	0	0	1	1	0	0	أطباء أسنان
0	2	0	0	0	0	0	1	0	1	مساعد طبي
0	1	0	0	0	0	0	1	0	0	صيدلي بكالوريوس
0	7	0	0	0	0	0	6	0	1	فني صيدلي
0	2	0	0	0	0	0	2	0	0	مخبري بكالوريوس
2	9	2	1	0	0	0	7	0	1	فني مخبري
0	0	0	0	0	0	0	0	0	0	أشعة بكالوريوس
0	5	0	1	0	0	0	4	0	0	فني أشعة
0	4	0	1	0	0	0	3	0	0	فني تخدير
0	1	0	0	0	0	0	1	0	0	فني علاج طبيعي
20	5	0	0	0	0	20	5	0	0	ممرض/ممرضة مؤهل
0	2	0	0	0	0	0	2	0	0	ممرض بالخبرة
4	0	2	0	0	0	2	0	0	0	قابلة مجتمع
3	0	0	0	0	0	3	0	0	0	ممرضة قابلة
0	0	0	0	0	0	0	0	0	0	قابلة دبلوم
0	0	0	0	0	0	0	0	0	0	مشرفة قبالة
1	0	0	0	0	0	1	0	0	0	مرشد/مرشدة
0	0	0	0	0	0	0	0	0	0	صحة عامة
0	0	0	0	0	0	0	0	0	0	فنيين/مساعدين
0	17	0	0	0	0	0	13	0	4	اداريين
2	15	0	0	0	0	2	14	0	1	عمالة مساعدة
0	4	0	1	0	0	0	3	0	0	أخرى
44	109	14	8	0	0	30	90	0	11	الإجمالي العام

الجدول رقم(33): يوضح اعداد القوى العاملة في المرافق الصحية في القطاع الخاص فالاجمالي العام (153) نسبة الذكور 71.2 % ونسبة الاناث 28.8% موزعين بين كادر اليمنى بنسبة 85.6 % نسبة الذكور 77.1 % ونسبة الاناث 22.9 % من اجمالي اليمنيين ونسبة الثابتين من اجمالي اليمنيين 7.2 % جميعهم من الذكور ونسبة المتعاقدين 78.4 % وكادر أجنبي بنسبة 14.4 % نسبة الذكور 36.4% ونسبة الاناث 63.6 %.

وبالنسبة الى فئات القوى العاملة نجد ان فئة الأطباء والاختصاصيين تأتي بالنسبة الأعلى وتشكل 28.1% من اجمالي القوى العاملة تأتي بعدها فئة التمريض بنسبة 17.6% ثم فئة الاداريين والعمالة المساعدة بنسبة متساوية 11.1% لكل منهما وتقل النسبة عند فنيين المختبرات وتشكل 7.2% وتتناقص النسب في الفئات الوظيفية الأخرى .

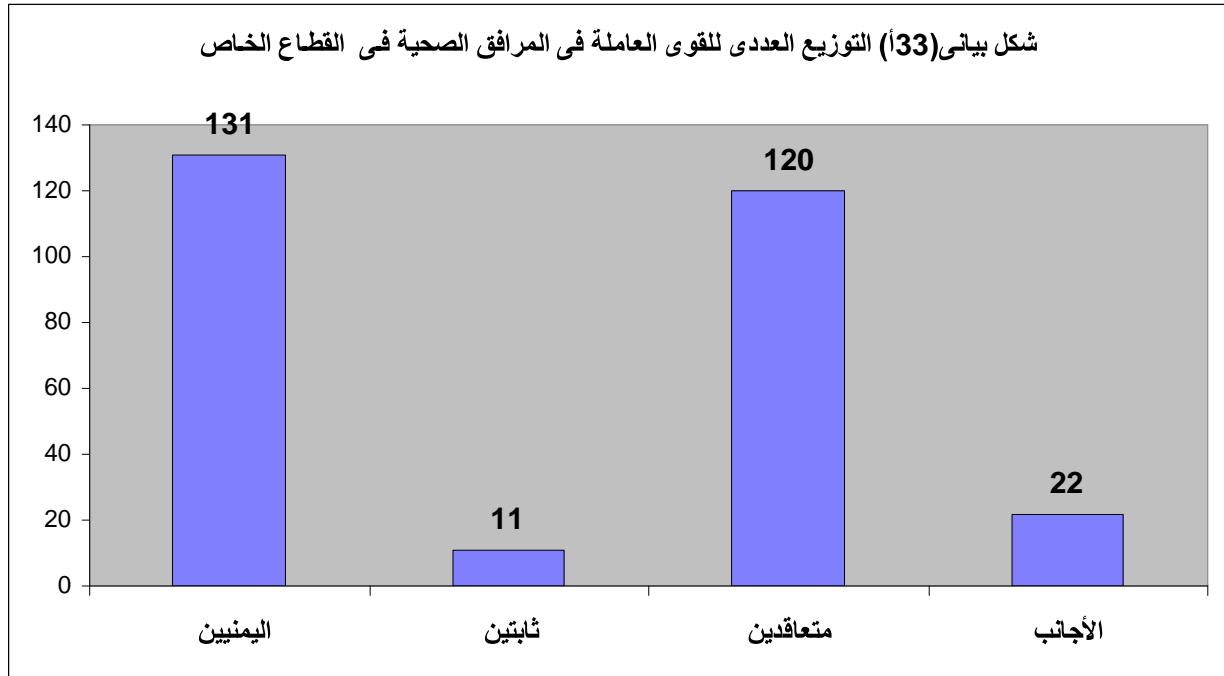

شكل بيانى(33ب) التوزيع العددي للقوى العاملة الصحية فى المرافق الصحية فى القطاع الخاص بحسب الفئات الوظيفية والنوع

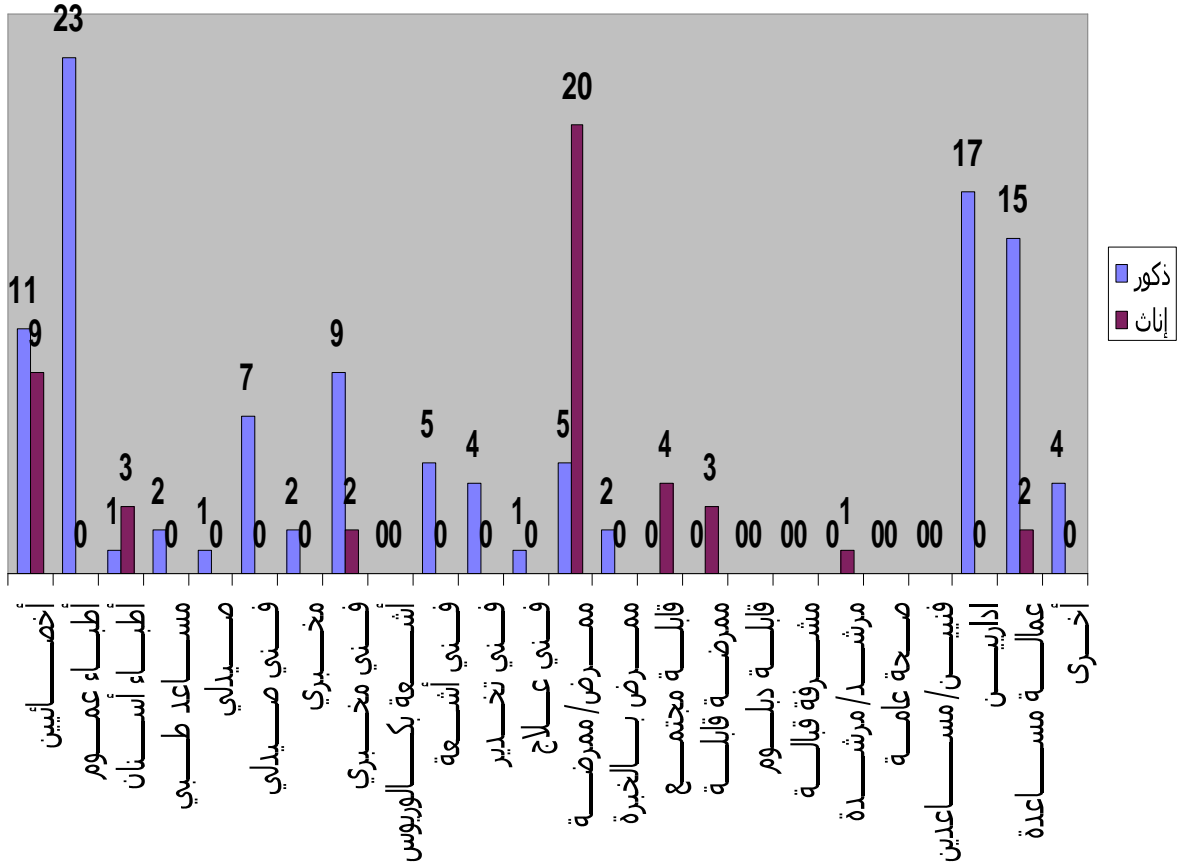

شكل بيانى (33ج) التوزيع النسبى للقوى العاملة فى المرافق الصحية فى القطاع الخاص بحسب النوع

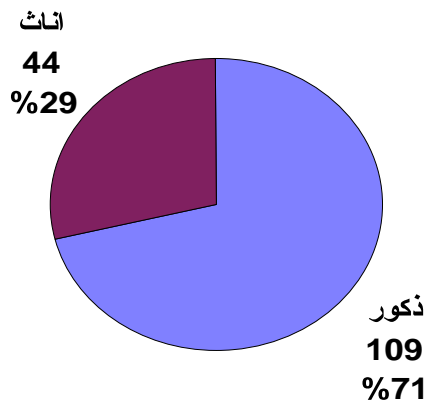

جدول رقم: (34) التوزيع العددي والنسبي للمرافق الصحية العاملة والعاملة جزئياً في القطاع العام بحسب فئات القوة العاملة ونوع المرفق والنوع

الإجمالي العام		وحدة صحية		مركز أمومة وطفولة		مركز صحي		مستشفى		فئات القوى العاملة
إناث	ذكور	إناث	ذكور	إناث	ذكور	إناث	ذكور	إناث	ذكور	
17	29	0	0	2	0	0	1	15	28	أخصائيين
68	139	0	2	8	0	2	16	58	121	أطباء عموم
2	7	0	0	0	0	0	0	2	7	أطباء أسنان
3	118	2	37	0	0	1	14	0	67	مساعد طبي
2	4	0	0	0	0	0	0	2	4	صيدلي بكالوريوس
4	41	1	2	0	0	0	7	3	32	فني صيدلي
7	19	0	1	0	0	0	4	7	14	مخبري بكالوريوس
5	66	1	6	2	0	0	12	2	48	فني مخبري
0	0	0	0	0	0	0	0	0	0	أشعة بكالوريوس
5	56	0	0	1	0	0	7	4	49	فني أشعة
3	18	0	2	0	0	0	0	3	16	فني تخدير
9	22	1	0	0	0	0	0	8	22	فني علاج طبيعي
184	478	29	162	13	0	8	40	134	276	ممرض/ممرضة مؤهل
18	6	2	1	0	0	0	0	16	5	ممرض بالخبرة
224	0	62	0	55	0	28	0	79	0	قابلة مجتمع
7	0	2	0	0	0	0	0	5	0	ممرضة قابلة
49	0	4	0	20	0	2	0	23	0	قابلة دبلوم
29	0	1	0	7	0	0	0	21	0	مشرفة قبالة
70	14	29	6	11	0	17	6	13	2	مرشد/مرشدة
0	16	0	3	0	0	0	1	0	12	صحة عامة
11	56	0	1	0	0	0	1	11	54	فنيين/مساعدين
23	57	0	1	1	0	1	7	21	49	اداريين
50	166	1	21	4	11	5	12	40	122	عمالة مساعدة
30	24	0	2	0	0	0	1	30	21	أخرى
820	###	135	247	124	11	64	129	497	949	الإجمالي العام

جدول (34) : هذا الجدول يوضح توزيع القوى العاملة الصحية في المرافق الصحية في القطاع الحكومي حيث بلغ الإجمالي العام (2131) الذكور بنسبة 62% والإناث بنسبة 38% وأما توزيع القوى العاملة في مرافق القطاع الحكومي فيظهر ان اجمالي القوى العاملة الصحية في المستشفيات (1421) وتشكل ما نسبته 66.7% الذكور بنسبة 65.7% والإناث بنسبة 34.3% من الإجمالي وأما المراكز الصحية (193) ونسبتها 9.1% الذكور بنسبة 66.8% والإناث بنسبة 33.2% ومراكز الأمومة والطفولة

(135) ما نسبته 6.3% الذكور بنسبة 8.1% و الإناث بنسبة 91.9% وبالنسبة للوحدات الصحية فاجمالي القوى العاملة فيها (382) بنسبة 17.9% من الاجمالي العام الذكور بنسبة 64.7% والإناث بنسبة 35.3% وبالنسبة لتوزيع الكادر الصحى فى المرافق الصحية فنجد ان فى المستشفيات ان نسبة فئة الاطباء تشكل 15.6% وفئة المريض نسبتها 30.3% ونسبة القابلات 9% وبالنسبة للمراكز الصحية فنسبة الأطباء 9.8% و نسبة فئة التمريض 24.9% وبالنسبة لمراكز الأمومة والطفولة فنسبة الأطباء 7.4% وتشكل فئة القابلات النسبة الأعلى بواقع 60.7% بحكم تخصصها بهذا النوع من المرافق الصحية ونأتى الى الوحدات الصحية حيث تشكل فئة التمريض النسبة الأعلى بواقع 50.8% وفئة القبالة نسبة 17.8% ونسبة الاطباء لاتذكر فى هذا النوع من المرافق الصحية وفى الاجمالي العام للمحافظة نجد ان نسبة الأطباء مع الاخصائيين تشكل 11.9% من اجمالى القوى العاملة ونسبة فئة التمريض 32.2% وفئة القابلات تشكل 14.5% وتتناقص النسب فى الفئات الفنية والادارية.

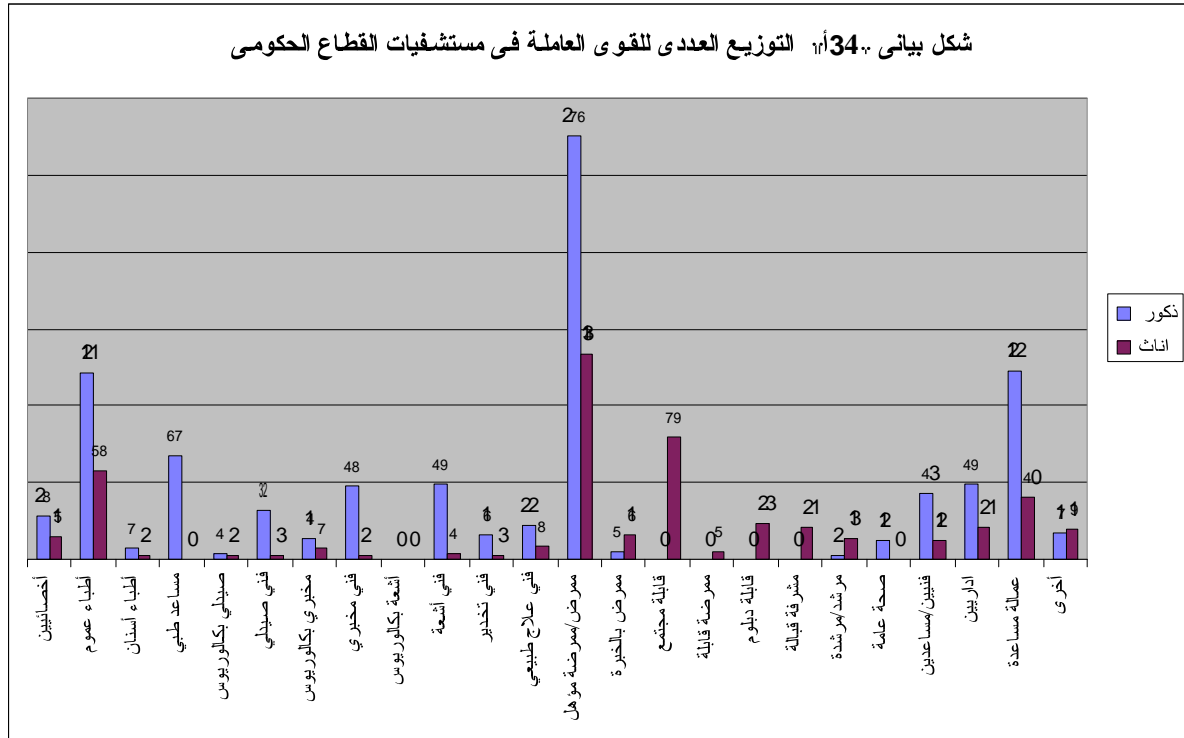

شكل بياني 34-٦ التوزيع العددي للقوى العاملة في المراكز الصحية في القطاع الحكومي

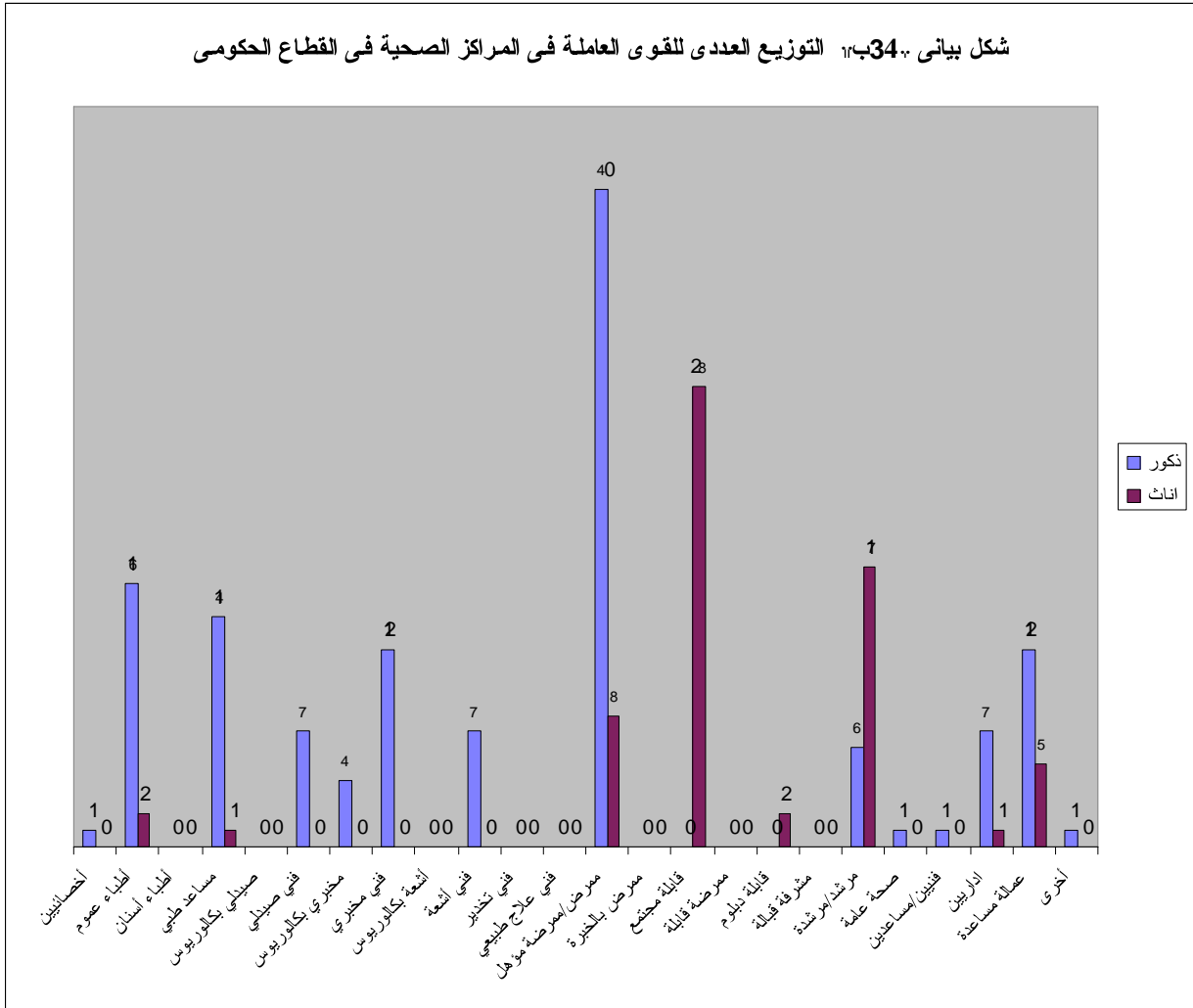

جدول رقم: (35) التوزيع العددي والنسبي للمرافق الصحية العاملة والعاملة جزئياً في القطاع العام بحسب النوع وتوفر أي صنف من أصناف الأدوية

توفر أي صنف من أصناف الأدوية في القطاع العام			نوع المرفق	
الإجمالي	غير متوفر	متوفر	العدد	النسبة
15	0	15	العدد	مستشفى
100	0	100	النسبة	
14	0	14	العدد	مركز صحي
100	0	100	النسبة	
6	4	2	العدد	مركز أمومة وطفولة
100	66.7	33.3	النسبة	
132	14	118	العدد	وحدة صحية
100	10.6	89.4	النسبة	
167	18	149	العدد	الإجمالي
100	10.8	89.2	النسبة	

الجدول رقم(35): يوضح الجدول مدى توفر الادويه بحسب الصنف فى المرافق الصحيه الحكوميه حيث تظهر الارقام ان نسبة المرافق التي يتوفر لديها ادويه تصل الى 89.2 % . بالنسبة للمستشفيات نسبة توفر الأدوية 100% والمراكز الصحية النسبية 100% وتقل النسبة فى الوحدات الصحية حيث ان نسبة توفر الأدوية من اجمالى عددها 89.4 % ومراكز الأمومة والطفولة النسبة تشكل 33.3 % .

شكل بياني (35) التوزيع النسبي للمرافق الصحية العاملة والعاملة جزئيا
بحسب النوع وتوفر أى صنف من اصناف الأدوية

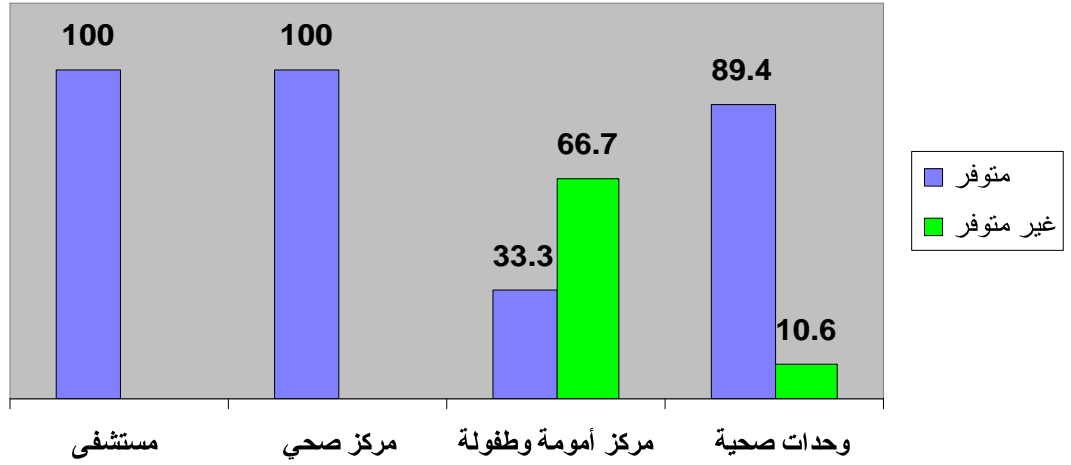

جدول رقم: (36) التوزيع العددي والنسبي للمرافق الصحية العاملة والعاملة جزئياً في القطاع العام والتي تتوفر فيها أدوية بحسب النوع ومصدر الأدوية

مصدر الأدوية في القطاع العام				نوع المرفق	
الإجمالي العام	خاص	المديرية	المحافظة		
15	0	5	10	العدد	مستشفى
100	0	33.3	66.7	النسبة	
14	0	13	1	العدد	مركز صحي
100	0	92.9	7.1	النسبة	
2	0	1	1	العدد	مركز أمومة وطفولة
100	0	50	50	النسبة	
118	1	117	0	العدد	وحدة صحية
100	0.8	99.2	0	النسبة	
149	1	136	12	العدد	الإجمالي
100	0.7	91.3	8.1	النسبة	

الجدول رقم(36): كما يوضح الجدول رقم (35) مدى توفر الأدوية لدى المرافق فإن هذا الجدول يوضح مصدر الادويه التي تعتمد عليها المرافق في توفير ما تحتاجه من أدوية حيث نلاحظ ان اعلى نسبة من المرافق مصدر أدويتها من المديرية بواقع 91.3 % وتقل النسبة كثيرا في المحافظة كمصدر بنسبه 8.1 % ومصادر خاصة بنسبة 0.7 % ولم تذكر وزارة الصحة كمصدر مباشر للأدوية.

واما توزيع النسب حسب نوع المرفق نجد ان المستشفيات تعتمد على مصدر الدواء أولا من المحافظة بنسبة 66.7 % من اجمالي عددها ثم نسبة 33.3 % من المديرية ولا توجد مصادر أخرى. أما المراكز الصحية فتعتمد على المديرية كمصدر للدواء كنسبة أعلى بواقع 92.9 % من اجمالي عددها ،وبالنسبة للوحدات الصحية حيث تعتمد أساسا على المديرية كمصدر للأدوية بنسبة 99.2 %.

ومراكز الأمومة والطفولة تعتمد بنسبة متساوية على المديرية والمحافظة وتشكل 50 % لكل منهما.

شكل بياني (36) التوزيع النسبي للمرافق الصحية في القطاع الحكومي العاملة والعاملة جزئياً والتي تتوفر فيها أدوية بحسب مصدر الأدوية

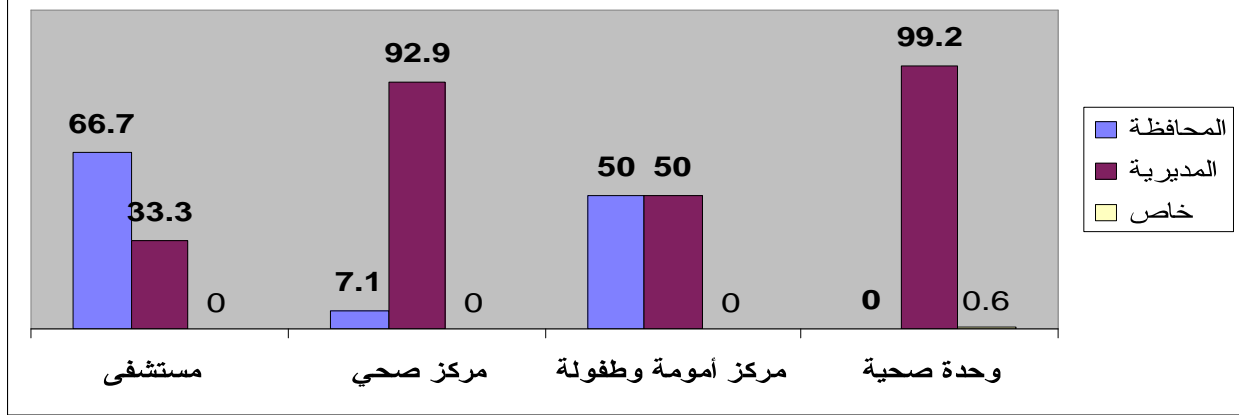

جدول رقم: (37) التوزيع العددي والنسبي للمرافق الصحية العاملة والعاملة جزئياً في القطاع العام والتي تتوفر فيها أدوية بحسب النوع ودورية توصيل الأدوية إلى المرفق

دورية توصيل الأدوية إلى المرفق في القطاع العام						نوع المرفق	
الإجمالي العام	بصورة غير منتظمة	سنوياً	كل ستة أشهر	كل ثلاثة أشهر	شهرياً	العدد	النسبة
15	4	0	0	2	9	100	60
14	3	0	0	1	10	100	71.4
2	0	0	0	1	1	100	50
118	50	1	1	14	52	100	44.1
149	57	1	1	18	72	100	48.3

الجدول رقم (37): هذا الجدول يختص بدورية وصول الادوية الى المرافق حيث ان النسبة الأعلى من المرافق الـ 48.3 % تصل اليها الادوية بشكل شهري، 12.1 % تصل اليها كل ثلاثة أشهر، و 0.7 % تصل اليها كل ستة أشهر و 0.7 % سنوياً،

وما نسبته من المرافق الصحية 38.3% تصل إليها الأدوية بصورة غير منتظمة .وإذا ما عن دورية توصيل الأدوية بحسب نوع المرافق ابتداءً من المستشفيات نجد إن ما نسبته 60% تصل إليها الأدوية شهريا وما نسبته 13.3% كل ثلاثة أشهر و 26.7% تلك التي تصل إليها الأدوية بصورة غير منتظمة .وبالنسبة للمراكز الصحية فإن ما نسبته 71.4% يصل إليها بشكل شهري , 7.1% يصل إليها كل ثلاثة أشهر و أما دورية توصيل الأدوية بصورة غير منتظمة فهي تشكل 21.4% من بين المراكز الصحية .

والوحدات الصحية النسبة متساوية بين دورية التوصيل شهريا وكل ثلاثة أشهر بواقع 50% لكل منهما.وأما مراكز الأمومة والطفولة فدورية التوصيل شهريا تشكل 44.1% وكل ثلاثة أشهر 11.9% وكل ستة أشهر 0.8% وسنوياً 0.8% وبصورة غير منتظمة النسبة 42.4%

شكل بياني(37) التوزيع النسبي للمرافق الصحية العاملة والعاملة جزئيا في القطاع الحكومي بحسب دورية توصيل الأدوية

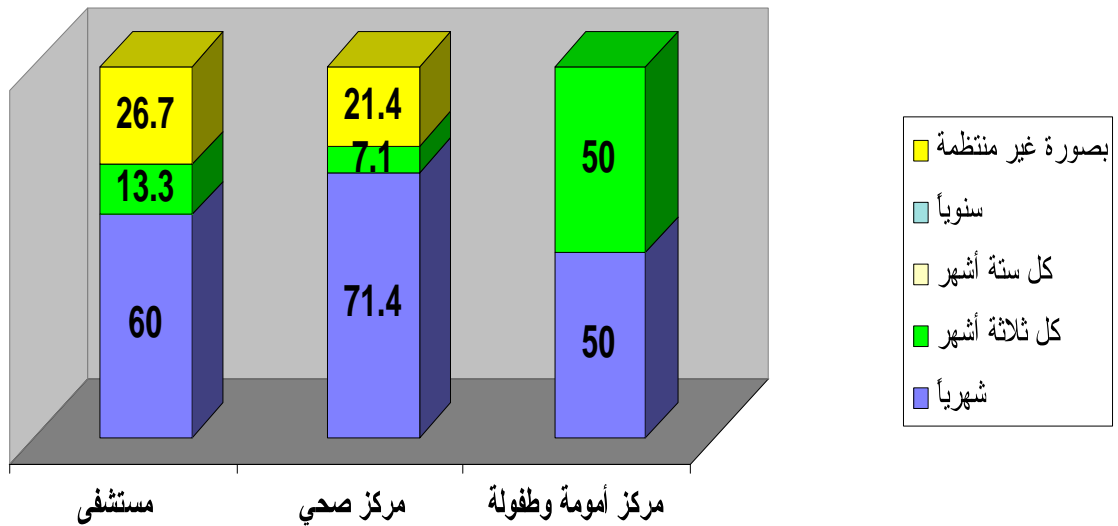

جدول رقم: (38) التوزيع العددي والنسبي للمرافق الصحية العاملة والعاملة جزئياً في القطاع العام بحسب النوع ومدى المعرفة بالمخصصات المالية

المعرفة بالمخصصات المالية في القطاع العام			نوع المرفق	
الإجمالي	غير معروفة	معروفة	العدد	النسبة
15	1	14	العدد	مستشفى
100	6.7	93.3	النسبة	
14	1	13	العدد	مركز صحي
100	7.10	92.90	النسبة	
132	80	52	العدد	مركز أمومة وطفولة
100	60.60	39.40	النسبة	
6	2	4	العدد	وحدة صحية
100	33.3	66.7	النسبة	
167	84	83	العدد	الإجمالي
100	50.3	49.7	النسبة	

الجدول رقم(38): هذا الجدول يتناول المرافق الصحية في القطاع الحكومي بحسب نوعها والمعرفة من عدمها بالمخصصات المالية المعتمدة لها حيث يوضح الجدول بأن نسبة 49.7 % من المرافق لديها المعرفة بالمخصصات المالية المعتمدة لها بينما باقي النسبة من المرافق والتي تمثل 50.3 % ليس لها معرفة . أي ان النسبة الأعلى ليس لها معرفة بمخصصاتها المالية . وإذا ما تم استعراض المعرفة بحسب نوع المرفق نجد أن ما نسبته 93.3 % من المستشفيات على معرفة ودراية بمخصصاتها المالية أما النسبة المتبقية

6.7 % ليس لها معرفة و بالنسبة للمراكز الصحية فإن نسبة التي لها معرفة تصل إلى 92.9 % والتي ليس لها معرفة فالنسبة 7.1 % والوحدات الصحية فالتى لها معرفة تشكل 66.7 % والتي ليس لها معرفة 33.3 % وأما مراكز الأمومة والطفولة فنسبة الى لها معرفة تشكل 39.4 % والتي ليس لها معرفة 60.6 %.

وبشكل عام فإن ما جاء به الجدول من أرقام لا يساعد الوحدات الصحية ومراكز الأمومة والطفولة على وضع الخطط الواقعية لتشغيل مرافقها بحسب ما يتوفر لها من دعم مادي وغيره.

شكل بياني (38) التوزيع النسبي للمرافق الصحية في القطاع الحكومي بحسب المعرفة بالمخصصات المالية

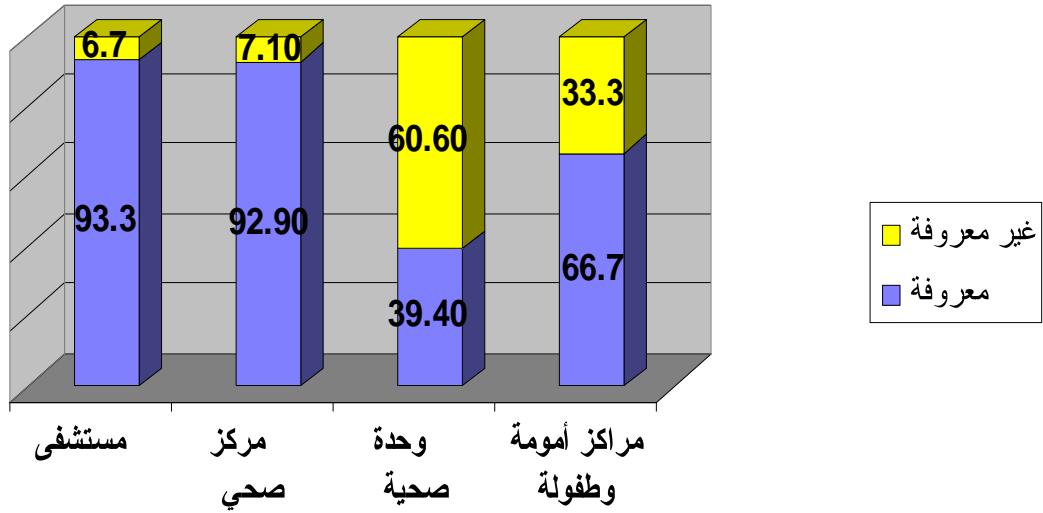

جدول رقم: (39) التوزيع العددي والنسبي للمرافق الصحية العاملة والعاملة جزئياً في القطاع العام بحسب النوع ومدى إستلام مخصصات نفقات التشغيل العام الماضي

هل تم استلام مخصصات نفقات التشغيل العام الماضي			نوع المرفق	
الإجمالي	لا	نعم	العدد	النسبة
15	1	14	العدد	النسبة
	6.7	93.3		
14	1	13	العدد	النسبة
	7.1	92.9		
132	83	49	العدد	النسبة
	62.9	37.1		
6	2	4	العدد	النسبة
	33.3	66.7		
167	87	80	العدد	النسبة
	52.1	47.9		

الجدول رقم(39): هذا الجدول يحتوي على ارقام خاصه بالمرافق التي استلمت مخصصاتها في نفقات التشغيل للعام الماضي 2005م بحسب نوع المرفق حيث نسبة المستشفيات 93.3 % من اجمالي المستشفيات في استلام مخصصات التشغيل للعام الماضي وأما المراكز الصحية فنسبتها 92.9 % والوحدات الصحية 66.7 % ومراكز الأمومة والطفولة 37.1 %.

وبشكل عام نجد ان اجمالي المرافق التي استلمت مخصصات التشغيل للعام الماضي تشكل نسبة 47.9 % اي ان النسبة الأعلى

52.1 % لم تستلم مخصصات نفقات التشغيل العام الماضي مما يعكس مستوى التدنى في تقديم الخدمة لهذه المرافق مما يتطلب الحرص والمتابعة من قبل المعنيين في توفير مخصصات تشغيل المرافق في بداية كل عام وليس في العام التالي كما هو حاصل لدى هذه المرافق التي لم تستلم مخصصات التشغيل لعام 2005م حتى نهاية اعمال حصر المرافق في المحافظه.

شكل بياني (39) التوزيع النسبي للمرافق الصحية العاملة والعاملة جزئيا
بحسب النوع واستلام مخصصات نفقات التشغيل العام الماضي

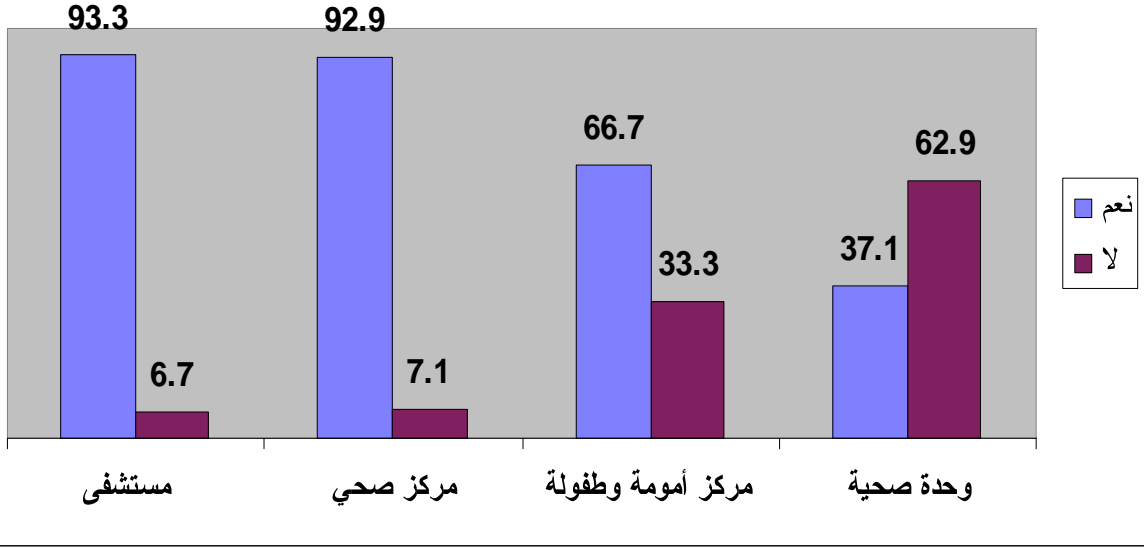

جدول رقم: (40) التوزيع العددي والنسبي للمرافق الصحية العاملة والعاملة جزئياً في القطاع العام بحسب النوع ودورية تسليم مخصصات نفقات التشغيل

دورية تسليم مخصصات نفقات التشغيل في القطاع العام			نوع المرفق	
الإجمالي	بصورة غير منتظمة	بصورة منتظمة	العدد	النسبة
14	0	14	العدد	النسبة
100	0	100	النسبة	النسبة
13	0	13	العدد	النسبة
100	0	100	النسبة	النسبة
4	1	3	العدد	النسبة
100	25	75	النسبة	النسبة
49	9	40	العدد	النسبة
100	18.4	81.6	النسبة	النسبة
80	10	70	العدد	النسبة
100	12.5	87.5	النسبة	النسبة

الجدول رقم(40): هذا الجدول يختص بدوريه تسليم مخصصات نفقات تشغيل المرافق الصحية والتي فقط تتبع القطاع الحكومي حيث يوضح الجدول أن نسبة المرافق التي تسلم لها مخصصات التشغيل بشكل دوري تصل إلى 87.5 % أما على مستوى كل نوع من المرافق فإننا نلاحظ بأن المستشفيات والمراكز الصحية نسبة استلامها لمخصصات نفقات التشغيل بصورة منتظمة 100%.

والوحدات الصحية غالبها تسلم بصورة منتظمة بنسبة 81.6 % وما نسبتها 18.4% لا يستلم بصورة منتظمة ومراكز الأمومة والطفولة فنسبة استلام المخصصات بصورة دورية 75 % وبصورة غير دورية 25 %.

رسم بياني (40) التوزيع النسبي للمرافق الصحية في القطاع الحكومي بحسب النوع ودورية تسليم مخصصات نفقات التشغيل

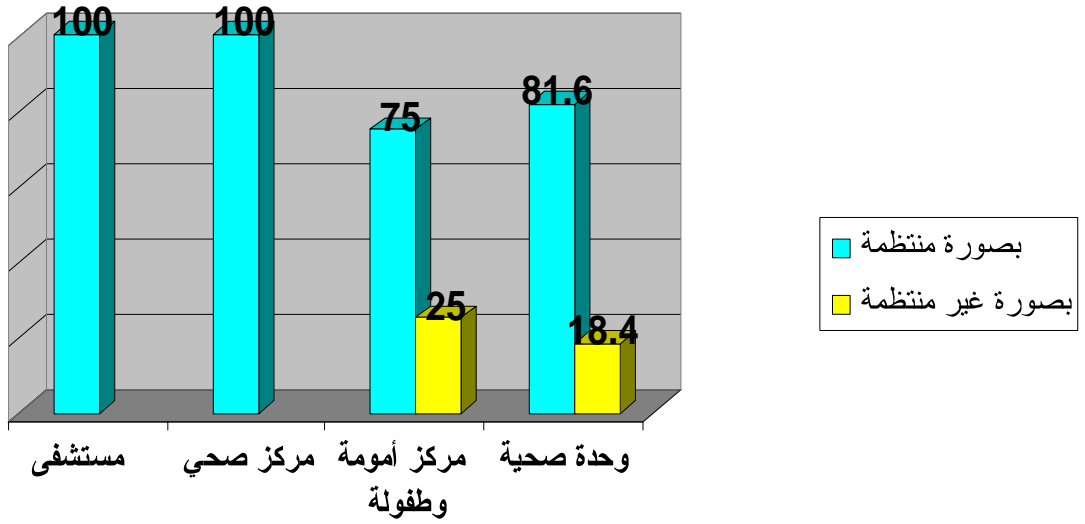

جدول رقم: (41) التوزيع العددي والنسبي للمرافق الصحية العاملة والعاملة جزئياً في القطاع العام بحسب النوع ومدى توفر دعم في ميزانية التشغيل من قبل المانحين

دعم في ميزانية التشغيل من قبل المانحين			نوع المرفق	
الإجمالي	لا	نعم	العدد	النسبة
15	14	1	العدد	النسبة
100	93.3	6.7	العدد	النسبة
14	14	0	العدد	النسبة
100	100	0	العدد	النسبة
6	6	0	العدد	النسبة
100	100	0	العدد	النسبة
132	131	1	العدد	النسبة
100	99.2	0.8	العدد	النسبة
167	165	2	العدد	النسبة
100	98.8	1.2	العدد	النسبة

الجدول رقم(41): في هذا الجدول والذي يوضح بالارقام الدعم المقدم لميزانية تشغيل المرافق من قبل المانحين حيث نجد ان نسبة المرافق الحكومية التي تستلم الدعم لا تتجاوز 1.2% أما النسبة الأعظم من المرافق فتستلم الدعم من الحكومة . وبالنسبة لنوع المرفق وارتباطه بالدعم المقدم لتشغيله فنجد ان المستشفيات نسبة ارتباط دعم ميزانيتها من قبل المانحين لا تشكل سوى 6.7% وبقية النسبة الدعم المقدم لها من الحكومة. والوحدات الصحية النسبة 0.8% . وأما المراكز الصحية ومراكز الأمومة والطفولة فلا تجد أي دعم من قبل المانحين

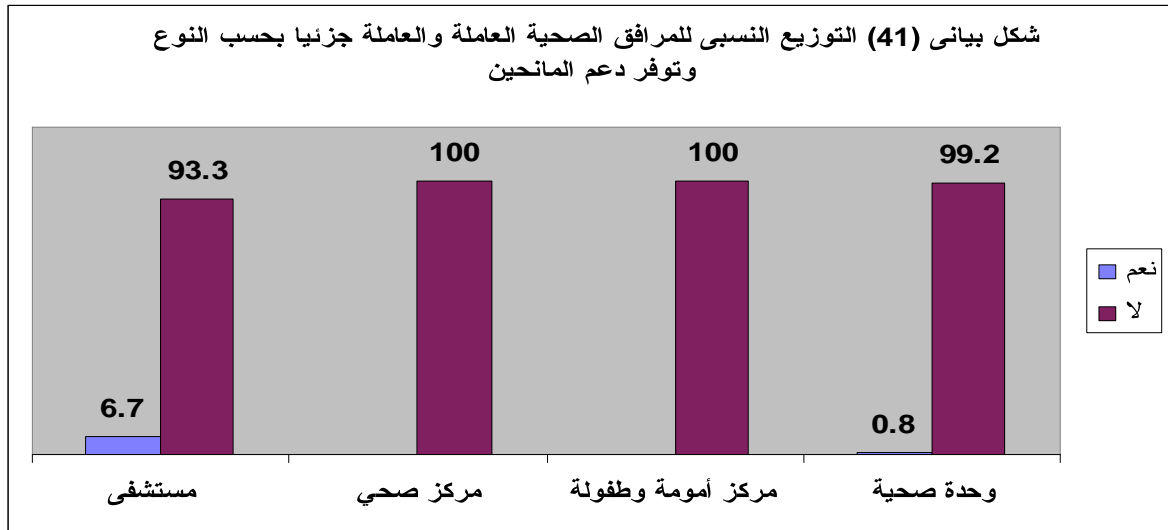

جدول رقم: (42) التوزيع العددي والنسبي للمرافق الصحية العاملة والعاملة جزئياً في القطاع العام بحسب النوع ونظام الإعفاء لغير القادرين

نظام الإعفاء لغير القادرين في القطاع العام			نوع المرفق	
الإجمالي	لا يوجد	يوجد	العدد	النسبة
15	1	14	العدد	93.3
	6.7		النسبة	
14	2	12	العدد	85.7
	14.3		النسبة	
132	34	98	العدد	74.2
	25.8		النسبة	
6	0	6	العدد	100
	0		النسبة	
167	37	130	العدد	77.8
	22.2		النسبة	

جدول رقم (42): يوضح الجدول العمل بنظام الاعفاء لغير القادرين في القطاع الحكومي ونلاحظ ان نسبة المرافق الصحية العاملة في القطاع الحكومي التي تعمل بنظام الاعفاء 77.8 % من اجماليها ونسبة 22.2 % لا تعمل بنظام الاعفاء رغم صدور بعض القوانين لشرائح معينة من المجتمع وبالنسبة للمرافق الصحية فالوحدات الصحية تعمل بنظام الاعفاء بنسبة 100 % والمستشفيات بنسبة 93.3 % تليها المراكز الصحية بنسبة 85.7 % ثم مراكز الأمومة والطفولة بنسبة 74.2 %.

شكل بياني(42) التوزيع النسبي للمرافق الصحية العاملة والعاملة جزئياً في القطاع الحكومي بحسب النوع ونظام الإعفاء لغير القادرين

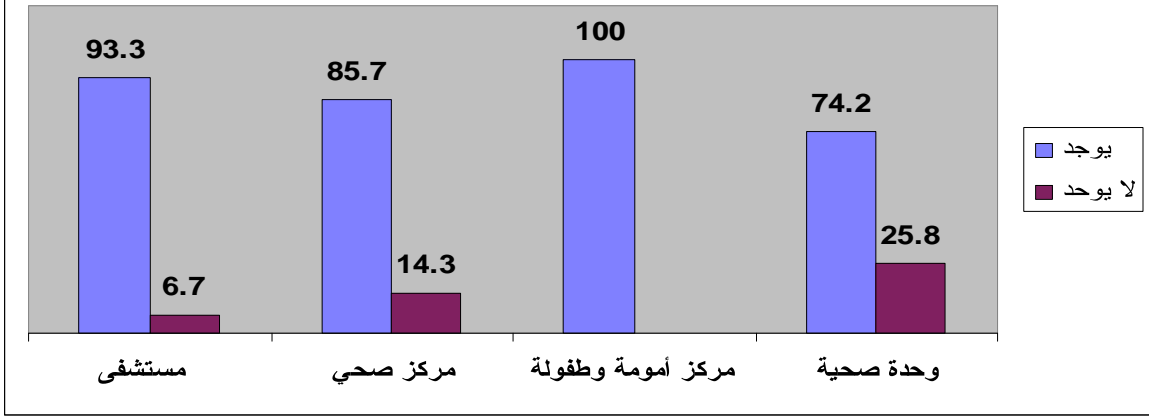

جدول رقم: (43) التوزيع العددي والنسبي للمرافق الصحية العاملة والعاملة جزئياً في القطاع الحكومي بحسب نوع المرفق ونوع نظام الإعفاءات لغير القادرين

نظام الإعفاء لغير القادرين في القطاع الحكومي				نوع المرفق	
الإجمالي	تقديم خدمة عينية	تخفيض في قيمة الخدمة	الخدمة مجانية كاملة		
14	0	6	8	العدد	مستشفى
100	0	42.9	57.1	النسبة	
12	0	10	2	العدد	مركز صحي
100	0	83.3	16.7	النسبة	
6	0	1	5	العدد	مركز أمومة وطفولة
100	0	16.7	83.3	النسبة	
98	0	25	73	العدد	وحدة صحية
100	0	25.5	74.5	النسبة	
130	0	42	88	العدد	الإجمالي
100	0	32.3	67.7	النسبة	

الجدول رقم(43): الجدول السابق بين المرافق الصحية في القطاع الحكومي التي يوجد أو لا يوجد لديها نظام الإعفاء لغير القادرين وهذا الجدول يبين نوع نظام الإعفاء لدى هذه المرافق وبحسب ما جاء به هذا الجدول من أرقام نجد أن ما نسبته 67.7 % من المرافق لديها نظام إعفاء للخدمة المقدمه بشكل مجاني بالكامل بينما تقل النسبة الى 32.3 % في المرافق التي تقدم تخفيض في تكلفة الخدمة..

فنجذ بالمستشفيات ما نسبته 57.1% من المستشفيات تقدم الخدمة مجاناً، 42.9% تقدم الخدمة بكلفة مخفضة أما بالنسبة للمراكز الصحية فإن نظام تقديم الخدمة فيها فالخدمة المجانية تمثل نسبة 16.7% بينما النسبة الأعظم 83.3% تقدم الخدمة بتكلفه مخفضة والوحدات الصحية 74.5% من الوحدات الصحية تقدم الخدمة مجاناً وباقي النسبة 25.5% تقدم الخدمة بتكلفة مخفضة

وأما مراكز الأمومة والطفولة فالنسبة الأعلى لتقديم الخدمة مجاناً بواقع 83.3% وباقي النسبة 16.7% تقدم الخدمة مخفضة .

شكل بياني(43) التوزيع النسبي للمرافق الصحية العاملة والعاملة جزئياً في القطاع الحكومي بحسب النوع ونظام الاعفاء لغير القادرين

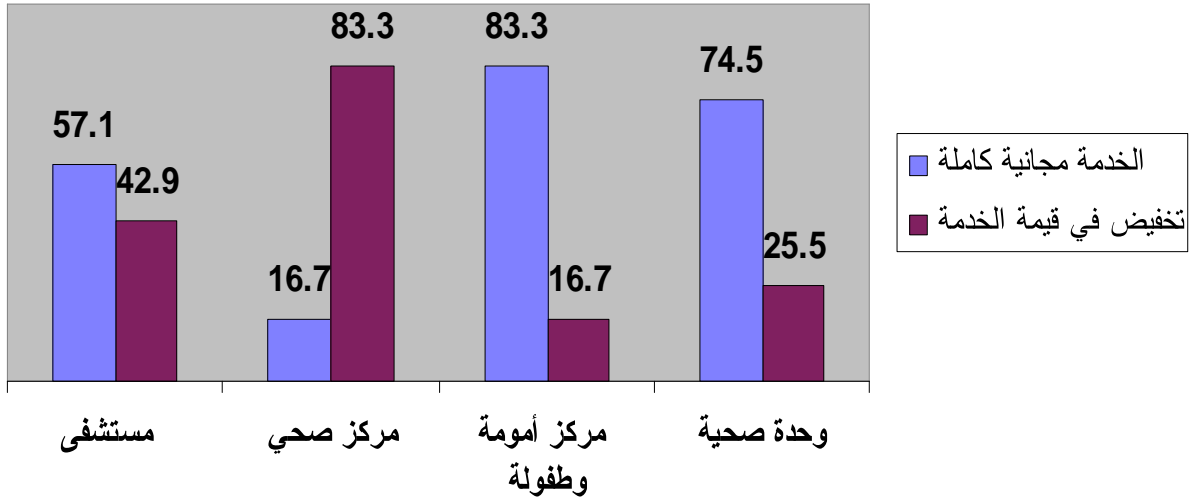

جدول رقم: (44) التوزيع العددي والنسبي للمرافق الصحية في القطاعين العام والخاص بحسب الحالة التشغيلية ونتيجة المقابلة

نتيجة المقابلة								الحالة التشغيلية للمرفق	
القطاع الخاص				القطاع العام					
الإجمالي	أخرى	أستوفيت جزئي	أستوفيت	الإجمالي	أخرى	أستوفيت جزئي	أستوفيت		
174	8	8	0	166	0	0	166	العدد	يعمل
	100	100	0	100	0	0	100	النسبة	
1	0	0	0	1	0	0	1	العدد	يعمل جزئياً
	0	0	0	100	0	0	100	النسبة	
0	0	0	0	0	0	0	0	العدد	مغلق نهائي
	0	0	0	0	0	0	0	النسبة	
7	0	0	0	7	6	0	1	العدد	مغلق مؤقت
	0	0	0	100	85.7	0	14.3	النسبة	
12	0	0	0	12	12	0	0	العدد	تحت الإنشاء
	0	0	0	100	100	0	0	النسبة	
11	0	0	0	11	11	0	0	العدد	لم يتم تشغيله
	0	0	0	100	100	0	0	النسبة	
205	8	8	0	197	29	0	168	العدد	الإجمالي
	100	100	0	100	14.7	0	85.3	النسبة	

الجدول رقم(44): في الجدول السابق تم التطرق إلى المرافق الصحية في القطاع العام التي يوجد لديها من عدمة نظام الإعفاء لغير القادرين وهذا الجدول يتطرق إلى نوع نظام الإعفاء لدى هذه المرافق وبحسب ما جاء به هذا الجدول من أرقام نجد أن ما نسبته 51% من المرافق لديها نظام إعفاء للخدمة المقدمه تخفيض في قيمة الخدمة بينما نسبة 44% تقدم الخدمة مجانية كاملة بينما النسبة المتبقية 5% تخص المرافق التي تقدم خدمة عينية.

وإذا ما تطرقنا إلى هذا النظام على مستوى كل نوع من المرافق ابتداء بالمستشفيات فإننا نلاحظ أن ما نسبته 58% من المستشفيات تقدم تخفيض في قيمة الخدمة، 37% تقدم الخدمة مجاناً بينما باقي النسبة الـ 5% تقدم خدمه عينية أما بالنسبة للمراكز الصحية فإن نظام تقديم الخدمة فيها يقارب من حيث النسبة نظام تقديم الخدمة في المستشفيات فتقدم تخفيض في قيمة الخدمة بنسبة 57% و37% تقدم الخدمة مجاناً بينما باقي النسبة الـ 7% تقدم خدمه عينية أما بالنسبة للوحدات الصحية فإن نسبة 48% منها تقدم تخفيض في قيمة الخدمة و47% تقدم الخدمة مجاناً وباقي النسبة والتي تمثل 5% فتطبق نظام تقديم الخدمة العينية أما مراكز الأمومه والطفوله والتي تقدم الخدمة بنظام التخفيض في قيمة الخدمة والخدمة مجاناً بنسبة 50% لكل منهما وتبقى المراكز المتخصصة والتي تقدم الخدمة مجاناً بنسبة 100%.

شكل بياني (44) نسبة نتيجة المقابلة للمرافق الصحية في القطاعين الحكومي والخاص بحسب الحالة التشغيلية

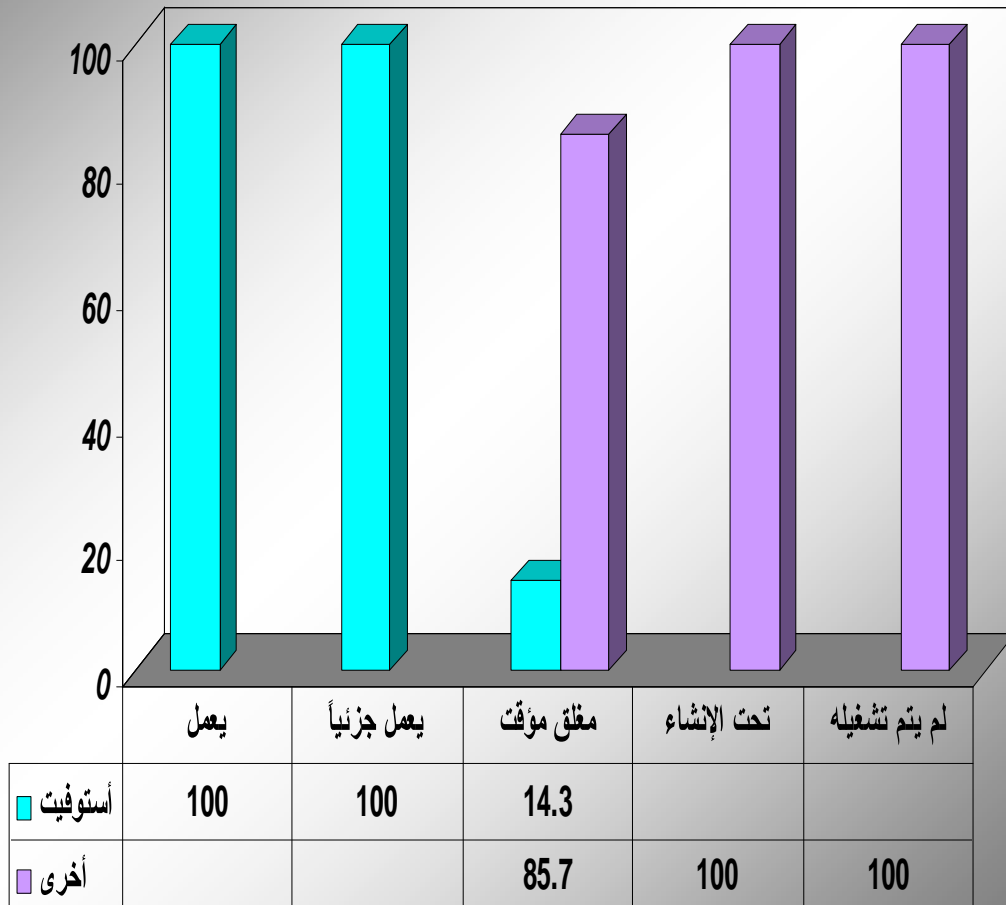

جدول رقم: (45) التوزيع العددي والنسبي للمرافق الصحية في القطاعين العام والخاص بحسب النوع ومدى ورود المرفق ضمن الإطار

وجود المرفق ضمن الإطار			نوع المرفق	
الإجمالي	غير موجود	موجود	العدد	النسبة
17	0	17	العدد	مستشفى
100	0	100	النسبة	
25	2	23	العدد	مركز صحي
100	8	92	النسبة	
7	3	4	العدد	مركز أمومة وطفولة
100	42.9	57.1	النسبة	
156	16	140	العدد	وحدة صحية
100	10.3	89.7	النسبة	
205	21	184	العدد	الإجمالي
100	10.2	89.8	النسبة	

الجدول رقم(45): يوضح هذا الجدول بان ما نسبته من المرافق سواء في القطاع العام أو الخاص 89.8 % يتضمنها الإطار الذي تم الحصر بموجبه وتبقى نسبة 10.2 % من المرافق التي لم يكن يشملها الإطار ونجد ان نسبة المستشفيات التي شملها الإطار من إجمالي عددها 100 % والمراكز الصحية 92% والوحدات الصحية 89.7 % ومراكز الأمومة والطفولة فالنسبة 57.1 % أما بالنسبة للمرافق الصحية التي لم يشملها الإطار فان أعلى نسبه مثلتها مراكز الأمومة والطفولة بواقع 42.9 % من إجمالي عددها تليها الوحدات الصحية بواقع 10% وأخيرا المراكز الصحية بواقع 8%.

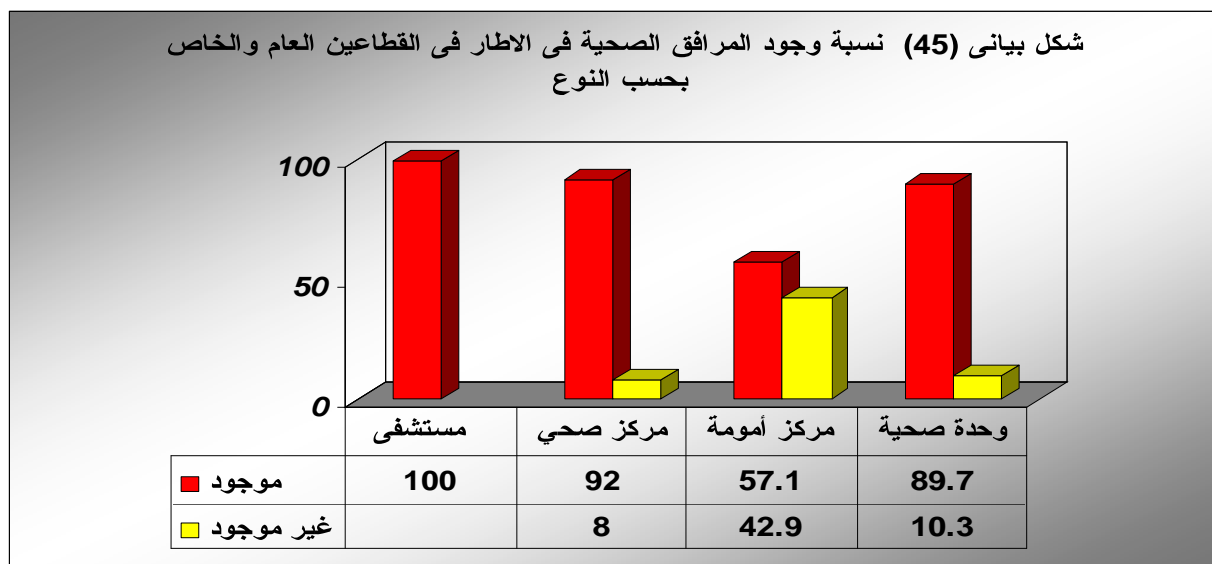

جدول رقم: (46) التوزيع العددي والنسبي للمرافق الصحية في القطاعين العام والخاص بحسب النوع ومدى وجود سور حول المرفق

وجود سور حول المرفق							نوع المرفق	
الإجمالي العام	القطاع الخاص			القطاع العام				
	الإجمالي	غير موجود	موجود	الإجمالي	غير موجود	موجود		
17	0	0	0	17	1	16	العدد	مستشفى
	0	0	0	100	5.9	94.1	النسبة	
25	8	8	0	17	8	9	العدد	مركز صحي
	100	100	0	100	47.1	52.9	النسبة	
7	0	0	0	7	0	7	العدد	مركز أمومة وطفولة
	0	0	0	100	0	100	النسبة	
156	0	0	0	156	128	28	العدد	وحدة صحية
	0	0	0	100	82.1	17.9	النسبة	
205	8	8	0	197	137	60	العدد	الإجمالي
	100	100	0	100	69.5	30.5	النسبة	

الجدول رقم (46): يوضح هذا الجدول بان نسبة المرافق الصحية في القطاع الحكومي والتي يوجد لها أسوار 30.5 % وتبقى النسبة الأعلى المتبقية من نصيب المرافق التي لا يوجد لها أسوار 69.5 % من إجمال مرافق القطاع الحكومي .. حيث شكلت المنشآت في أعلى نسبة في وجود أسوار لها بلغت هذه النسبة على مستوى القطاع 94.1 % . أما بالنسبة للمراكز الصحية فأن نسبتها على مستوى القطاع الحكومي بلغت 52.9 % أما الوحدات الصحية فأن نسبة المرافق التي لها أسوار من إجمالي عددها بلغت 17.9 % ومراكز الأمومة والطفولة فجميع مرافقها يوجد لها أسوار.

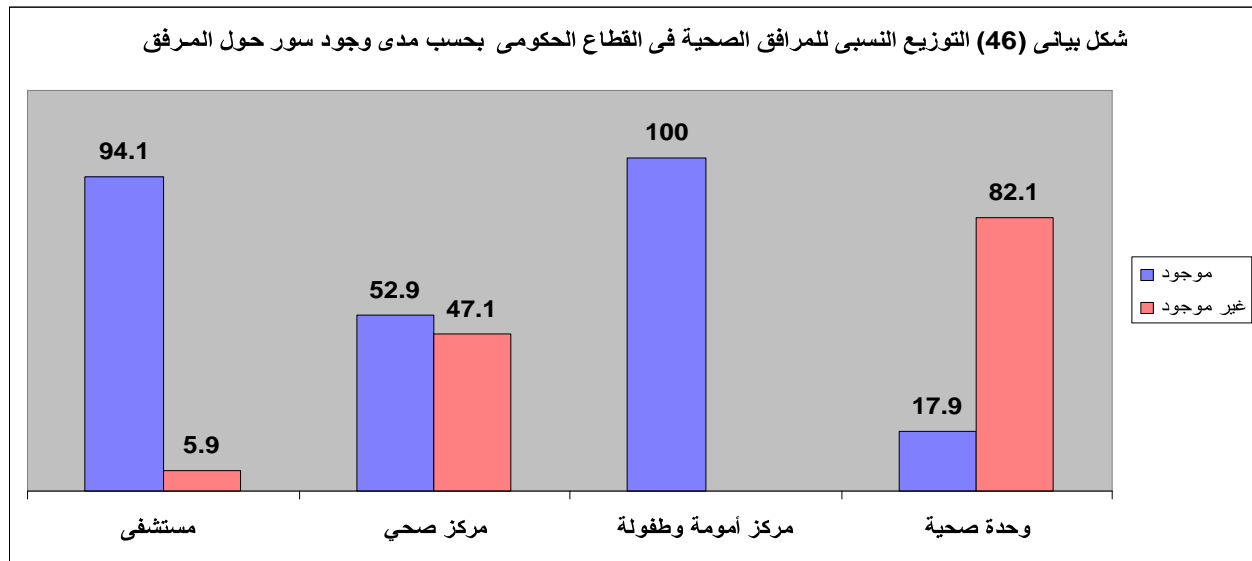

جدول رقم: (47) التوزيع العددي للمستشفيات العاملة والعاملة جزئياً في القطاع العام بحسب نوع وتوفر
وكمية التجهيزات الطبية المتوفرة

الكمية	غير متوفر	متوفر	التجهيزات الطبية	الكمية	غير متوفر	متوفر	التجهيزات الطبية
			أدوات العمليات				أدوات الكشف
17	5	9	سرير عمليات	50	0	15	سرير فحص
15	6	8	جهاز تخدير	54	0	15	جهاز ضغط
13	6	8	طقم عمليات صغرى	52	0	15	سماعة
32	7	7	طقم عمليات كبرى	17	4	11	جهاز فحص العين والأذن
13	6	8	جهاز قطع وكي				أدوات الولادة
2	13	1	جهاز مراقبة المريض	19	4	11	سرير ولادة
2	12	2	جهاز الصدمات الكهربائية	21	4	11	طقم ولادة
8	8	6	لمبة إضاءة ثابت	15	5	10	أنبوبة أوكسجين
16	5	9	لمبة إضاءة متحركة	2	13	2	جهاز شفط الجنين
9	6	8	جهاز تعقيم غلي				المختبر
9	8	6	أوتوكلاف مركزي	40	0	15	ميكروسكوب
11	6	8	جهاز تعقيم جاف	21	3	12	جهاز تحليل كيميائي
			أدوات العناية المركزة	7	8	7	جهاز تعقيم
9	12	2	أسرة العناية المركزة	29	1	14	جهاز ترسيب
1	13	1	أكسجين ثابت	15	2	13	جهاز عد كريات الدم
1	13	1	جهاز إزالة الرجفان (الصددمات)				معدات الأجهزة التشخيصية
5	12	2	جهاز مراقبة المريض	14	4	11	جهاز أشعة ثابت
3	12	2	جهاز الإنعاش	8	10	5	جهاز أشعة متحرك
3	12	2	جهاز الشفط	7	10	5	جهاز موجات فوق صوتية
			معدات قسم الطوارئ	0	15	0	جهاز أشعة مقطعية
1	13	1	عربة طوارئ	0	15	0	جهاز موجات فوق صوتية للقلب
26	2	12	أوكسجين	11	7	8	جهاز تخطيط قلب
8	7	7	جهاز نيوبليزر	1	14	1	مناظير
0	14	0	جهاز مراقبة المريض	11	4	11	غرفة مظلمة
0	14	0	جهاز الإنعاش				معدات الأسنان
0	14	0	جهاز تنظيم القطرات	7	10	5	كرسي أسنان
0	14	0	جهاز إزالة الرجفان (الصددمات)	11	9	6	طقم معدات أسنان
6	9	5	جهاز الشفط	1	14	1	جهاز أشعة أسنان
			معدات أخرى	6	9	6	جهاز تعقيم
18	2	13	مولد كهرباء	0	0	0	معدات أقسام الرقود
2	13	2	مولد كهرباء طوارئ	814	0	15	أسرة مع فرش
16	5	10	ثلاجة لقااح	28	5	10	أجهزة شفط السوائل
1	14	1	محرقة	12	4	11	عربة نقل المرضى
				107	2	13	أنابيب أوكسجين
				63	2	13	ترمومترا
				41	0	15	جهاز قياس الضغط
				46	0	15	سماعة طبية

الجدول رقم(47): في هذا الجدول والذي يوضح توزيع المستشفيات في القطاع العام ومدى توفر التجهيزات الطبية فيها والتي تصل الي (15) مستشفى العاملة كلها عاملة. وإذا ما نظرنا الي تجهيزات المستشفيات بحسب الأقسام نجد أن المستشفيات المتوفرة فيها أدوات الكشف تمثل مانسبته 100% من إجماليتها وتوجد 4 مستشفيات لا تتوفر فيها أجهزة فحص العين والأذن و73% تتوفر فيها أسرة ولادة و100% تتوفر فيها مكرسكوب وبالنسبة لبقية تجهيزات المختبرات تكاد تكون متفاوتة و73% تتوفر فيها أجهزة أشعة و100% تتوفر فيها أسرة رقود بواقع 54 سرير لكل مستشفى تقريباً أما أدوات العمليات فتتوفر بنسبة بسيطة لا تتجاوز 60% لكل من أسرة العمليات وأجهزة التخدير وأجهزة مراقبة المريض توجد في مستشفى واحد فقط وأما أدوات العناية المركزة فإن نسبة المستشفيات المتوفرة فيها لا تتجاوز 14% لكل من أسرة العناية المركزة وأجهزة المراقبة وأجهزة الأنعاش ولوحظ وجود مستشفى واحد يوجد فيه أوكسجين ثابت. وكون المستشفيات تظم أقسام مختلفة من بينها الرعاية الصحية الأولية ومن أهم تجهيزاته ثلاجة اللقاح وفي هذا الجانب نجد أن نسبة المستشفيات التي تتوفر فيها ثلاجة لقاح لا تتعدى 67% ومن المفترض أن جميع مستشفيات القطاع العام تتوفر لديها ثلاجة لقاح لتأمين الجانب الوقائي. وإن من بين المستشفيات لوحظ أن مستشفى واحد فقط توجد لديها محارق طبية للتخلص من مخلفات العمل الطبية فيها بطريقة آمنة وسليمة.

جدول رقم: (48) التوزيع العددي للمراكز الصحية العاملة والعاملة جزئياً في القطاع العام بحسب نوع وتوفر
وكمية التجهيزات الطبية المتوفرة

الكمية	غير متوفر	متوفر	التجهيزات الطبية	الكمية	غير متوفر	متوفر	التجهيزات الطبية
			أدوات العمليات				أدوات الكشف
0	0	0	سرير عمليات	38	0	14	سرير فحص
0	0	0	جهاز تخدير	30	0	14	جهاز ضغط
0	0	0	طقم عمليات صغرى	31	0	14	سماعة
0	0	0	طقم عمليات كبرى	11	7	7	جهاز فحص العين والأذن
			أدوات الولادة				
0	0	0	جهاز قطع وكي				
0	0	0	جهاز مراقبة المريض	20	1	13	سرير ولادة
0	0	0	جهاز الصدمات الكهربائية	15	3	11	طقم ولادة
0	0	0	لمبة إضاءة ثابت	7	8	6	أنبوبة أوكسجين
0	0	0	لمبة إضاءة متحركة	1	13	1	جهاز شفط الجنين
			المختبر				
0	0	0	جهاز تعقيم غلي				
0	0	0	أوتوكلاف مركزي	18	2	12	ميكروسكوب
0	0	0	جهاز تعقيم جاف	1	13	1	جهاز تحليل كيميائي
			أدوات العناية المركزة	6	9	5	جهاز تعقيم
0	0	0	أسرة العناية المركزة	14	5	9	جهاز ترسيب
0	0	0	أكسجين ثابت	10	5	9	جهاز عد كريات الدم
			معدات الأجهزة التشخيصية				
0	0	0	جهاز ازالة الرجفان (الصدمة)				
0	0	0	جهاز مراقبة المريض	5	9	5	جهاز أشعة ثابت
0	0	0	جهاز الإنعاش	1	13	1	جهاز أشعة متحرك
0	0	0	جهاز الشفط	0	14	0	جهاز موجات فوق صوتية
			معدات قسم الطوارئ	0	14	0	جهاز أشعة مقطعية
0	0	0	عربة طوارئ	0	14	0	جهاز موجات فوق صوتية للقلب
0	0	0	أوكسجين	0	14	0	جهاز تخطيط قلب
0	0	0	جهاز نيوبليزر	0	14	0	مناظير
0	0	0	جهاز مراقبة المريض	1	13	1	غرفة مظلمة
			معدات الأسنان				
0	0	0	جهاز تنظيف القطرات	0	14	0	كرسي أسنان
0	0	0	جهاز ازالة الرجفان (الصدمة)	2	12	2	طقم معدات أسنان
0	0	0	جهاز الشفط	0	14	0	جهاز أشعة أسنان
			معدات أخرى	0	14	0	جهاز تعقيم
			معدات أقسام الرقود				
13	4	10	مولد كهرباء				
0	14	0	مولد كهرباء طوارئ	96	3	11	أسرة مع فرش
13	1	13	ثلاجة لقاح	3	12	2	أجهزة شفط السوائل
4	10	4	محرقة	4	11	3	عربة نقل المرضى
				6	12	2	أنابيب أوكسجين
				10	13	1	ترمومترا
				4	13	1	جهاز قياس الضغط
				0	14	0	سماعة طبية

الجدول رقم(48): في هذا الجدول والذي يوضح توزيع المراكز الصحية في القطاع العام ومدى توفر التجهيزات الطبية فيها والتي تصل الي (14) مركز جميعها عاملة. ومن الجدول يتضح أن نسبة المراكز التي تتوفر فيها أدوات الكشف تمثل 100% من إجماليها و93% تتوفر فيها أسرة ولادة و92% تتوفر فيها مختبرات و36% تتوفر فيها أشعة و79% تتوفر فيها أسرة رقاد أما أدوات العمليات فلا تتوفر في جميع المراكز وأما أدوات العناية المركزة والطوارئ فلا تنطبق علي المراكز الصحية فليست متوفرة فيها. أما القسم الخاص بالمعدات الأخرى والذي ينطبق علي جميع المرافق نجد أن جميع المراكز الصحية العاملة تتوفر فيها ثلاجة اللقاح بنسبة 93% والمراكز التي لا تتوفر فيها ثلاجة لقاح تمثل ما نسبته 4% وأن نسبة 71% من المراكز تتوفر لديها مولدات كهربائية و29% لديها محارق طبية.

جدول رقم: (49) التوزيع العددي لمراكز الأمومة والطفولة العاملة والعاملة جزئياً في القطاع العام بحسب نوع وتوفر وكمية التجهيزات الطبية المتوفرة

الكمية	غير متوفر	متوفر	التجهيزات الطبية	الكمية	غير متوفر	متوفر	التجهيزات الطبية
			أدوات العمليات				أدوات الكشف
0	2	0	سرير عمليات	16	0	6	سرير فحص
0	2	0	جهاز تخدير	27	0	6	جهاز ضغط
1	1	1	طقم عمليات صغرى	27	0	6	سماعة
3	1	1	طقم عمليات كبرى	0	6	0	جهاز فحص العين والأذن
0	2	0	جهاز قطع وكي	0	0	0	أدوات الولادة
0	2	0	جهاز مراقبة المريض	17	0	6	سرير ولادة
0	2	0	جهاز الصدمات الكهربائية	17	0	6	طقم ولادة
0	2	0	لمبة إضاءة ثابت	7	2	4	أنبوبة أوكسجين
0	2	0	لمبة إضاءة متحركة	1	4	2	جهاز شفط الجنين
3	1	1	جهاز تعقيم غلي				المختبر
1	1	1	أوتوكلاف مركزي	1	5	1	ميكروسكوب
1	1	1	جهاز تعقيم جاف	1	5	1	جهاز تحليل كيميائي
			أدوات العناية المركزة	0	6	0	جهاز تعقيم
0	1	0	أسرة العناية المركزة	1	5	1	جهاز ترسيب
0	1	0	أكسجين ثابت	0	6	0	جهاز عد كريات الدم
0	1	0	جهاز ازالة الرجفان (الصددمات)				معدات الأجهزة التشخيصية
0	1	0	جهاز مراقبة المريض	0	6	0	جهاز أشعة ثابت
0	1	0	جهاز الإنعاش	0	6	0	جهاز أشعة متحرك
0	1	0	جهاز الشفط	2	4	2	جهاز موجات فوق صوتية
0	0	0	معدات قسم الطوارئ	0	6	0	جهاز أشعة مقطعية
0	1	0	عربة طوارئ	0	6	0	جهاز موجات فوق صوتية للقلب
0	1	0	أوكسجين	1	5	1	جهاز تخطيط قلب
0	1	0	جهاز نيوبليزر	0	6	0	مناظير
0	1	0	جهاز مراقبة المريض	0	6	0	غرفة مظلمة
0	1	0	جهاز الإنعاش				معدات الأسنان
0	1	0	جهاز تنظيم القدرات	0	6	0	كرسي أسنان
0	1	0	جهاز ازالة الرجفان (الصددمات)	0	6	0	طقم معدات أسنان
0	1	0	جهاز الشفط	0	6	0	جهاز أشعة أسنان
			معدات أخرى	0	6	0	جهاز تعقيم
1	5	1	مولد كهرباء				معدات أقسام الرقود
1	5	1	مولد كهرباء طوارئ	10	4	2	أسرة مع فرش
11	0	6	ثلاجة لفاح	0	6	0	أجهزة شفط السوائل
2	4	2	محركة	4	4	2	عربة نقل المرضى
				0	6	0	أنابيب أوكسجين
				1	5	1	ترمومترات
				1	5	1	جهاز قياس الضغط
				1	5	1	سماعة طبية

الجدول رقم(49): هذا الجدول يوضح توزيع مراكز الأمومة والطفولة في القطاع العام وما يتوفر فيها من تجهيزات طبية. وإذا ماترقتنا الي ما يتوفر فيها من تجهيزات نجد أن التي يتوفر فيها أدوات الكشف وأسرة الولادة وأطقم الولادة تمثل مانسبته 100% لكل منهما وأن 17% تتوفر فيها أدوات المختبر ولا تتوفر في جميعها أشعة عدى مركزين يتوفر فيهما أجهزة موجات فوق صوتية وأسرة رقود بنسبة 33%. وفيما يخص توفر المعدات الأخرى نجد ان جميعها لا تتوفر فيها مولدات كهربائية ماعدى مركز واحد يتوفر لديه مولد كهرباء، ولكون هذه المراكز تتعلق بالرعاية الصحية الأولية وبالأخص في الجانب الوقائي نجد أن جميعها تتوفر لديها ثلاثيات لقاح.

جدول رقم: (50) التوزيع العددي للوحدات الصحية العاملة والعاملة جزئياً في القطاع العام بحسب نوع وتوفر وكمية التجهيزات الطبية المتوفرة

الكمية	غير متوفر	متوفر	التجهيزات الطبية	الكمية	غير متوفر	متوفر	التجهيزات الطبية
			أدوات العمليات				أدوات الكشف
0	0	0	سرير عمليات	153	23	109	سرير فحص
0	0	0	جهاز تخدير	176	13	119	جهاز ضغط
0	0	0	طقم عمليات صغرى	173	14	118	سماعة
0	0	0	طقم عمليات كبرى	22	109	23	جهاز فحص العين والأذن
0	0	0	جهاز قطع وكي				أدوات الولادة
0	0	0	جهاز مراقبة المريض	62	77	55	سرير ولادة
0	0	0	جهاز الصدمات الكهربائية	63	76	56	طقم ولادة
0	0	0	لمبة إضاءة ثابت	8	125	7	أنبوبة أوكسجين
0	0	0	لمبة إضاءة متحركة	0	132	0	جهاز شفط الجنين
0	0	0	جهاز تعقيم غلي				المختبر
0	0	0	أوتوكلاف مركزي	19	110	19	ميكروسكوب
1	0	1	جهاز تعقيم جاف	4	125	4	جهاز تحليل كيميائي
			أدوات العناية المركزة	2	127	2	جهاز تعقيم
0	0	0	أسرة العناية المركزة	12	117	12	جهاز ترسيب
0	0	0	أكسجين ثابت	11	118	11	جهاز عد كريات الدم
0	0	0	جهاز ازالة الرجفان (الصددمات)				معدات الأجهزة التشخيصية
0	0	0	جهاز مراقبة المريض	0	0	0	جهاز أشعة ثابت
0	0	0	جهاز الإنعاش	0	0	0	جهاز أشعة متحرك
0	0	0	جهاز الشفط	0	0	0	جهاز موجات فوق صوتية
			معدات قسم الطوارئ	0	0	0	جهاز أشعة مقطعية
0	0	0	عربة طوارئ	0	0	0	جهاز موجات فوق صوتية للقلب
0	0	0	أوكسجين	0	0	0	جهاز تخطيط قلب
0	0	0	جهاز نيوبليزر	0	0	0	مناظير
0	0	0	جهاز مراقبة المريض	0	0	0	غرفة مظلمة
0	0	0	جهاز الإنعاش				معدات الأسنان
0	0	0	جهاز تنظيم القطرات	0	0	0	كرسي أسنان
0	0	0	جهاز ازالة الرجفان (الصددمات)	0	0	0	طقم معدات أسنان
0	0	0	جهاز الشفط	0	0	0	جهاز أشعة أسنان
			معدات أخرى	0	0	0	جهاز تعقيم
10	122	10	مولد كهرباء				معدات أقسام الرقود
1	131	1	مولد كهرباء طوارئ	0	0	0	أسرة مع فرش
125	14	118	ثلاجة لقاح	0	0	0	أجهزة شفط السوائل
12	119	12	محركة	0	0	0	عربة نقل المرضى
				0	0	0	أنابيب أوكسجين
				0	0	0	ترمومترات
				0	0	0	جهاز قياس الضغط
				0	0	0	سماعة طبية

الجدول رقم(50): هذا الجدول يوضح توزيع الوحدات الصحية وعددها (132) وحدة وما يتوفر فيها من تجهيزات طبية بحسب حجم الوظيفة المناطة بها والمتمثلة في تقديم خدمات الرعاية الصحية الأولية للمستفيدين. ومن الجدول يتضح أن الوحدات التي يتوفر فيها أدوات الكشف تمثل مانسبته 83% و90% و89% و17% لأسرة الفحص وأجهزة الضغط والسماعة الطبية وجهاز فحص العين والأذن علي التوالي، أما أدوات الولادة فأن الوحدات التي يتوفر فيها أسرة ولادة وأطقم الولادة وأنابيب الأكسجين تمثل 42%، 42%، 5% علي التوالي وجميع الوحدات لا تتوفر فيها أجهزة شفط. ولوحظ أن بعض الوحدات تتوفر فيها أدوات مختبر وبنسبة 14% وإذا ما تطرقنا الي المعدات الأخرى فأن أهم صنف فيها هي ثلاجة اللقاح والتي من الضروري أن تكون متوفرة في جميع الوحدات الصحية لتعزيز الوظيفة الأساسية لها، ومع ذلك فأن نسبة الوحدات التي تتوفر فيها ثلاجات اللقاح تمثل 89% منها ويفترض أن تكون نسبة التوفر 100% لجميع الوحدات الصحية وتشغيل الوحدات الغير عاملة وذلك لضمان التغطية الشاملة في مجال الرعاية الصحية الأولية.

الفريق الفنى :

- 1- د. عبدالكريم يحي راصع
 - 2- د. عبد المجيد الخليدى
 - 3- د. عبدالله على الأشول
 - 4- د. عادل السامعى
 - 5- أ. أبوبكر صالح وحشان
 - 6- أ. فوزية محمد عثمان
- وزير الصحة العامة والسكان - رئيس اللجنة الإشرافية العليا للحصر
وكيل قطاع التخطيط والتنمية - المدير الوطنى للحصر
مدير عام الادارة العامة للمعلومات والبحوث - المدير التنفيذى للحصر
مدير ادارة المعلومات - المدير الفنى للحصر
الخبير الفنى للحصر - مسؤول التجهيز الآلى
مدير ادارة الاحصاء - مسؤولة الترميز وادخال البيانات

معدو التقرير:

- 1- د. عبدالله على الأشول
- 2- أ. أبوبكر صالح وحشان
- 3- أ. فوزية محمد عثمان
- 4- د. عادل السامعى

الشبكة :

- 1- حلمى المقطرى

نظام المعلومات الجغرافية:

- 1- مهدي العباسى

فريق ادخال البيانات :

- 1- وديع السامعى
- 2- عبدالله معوضة
- 3- ناصر الزامكى
- 4- بندر الفائق
- 5- رضوان العكوري
- 6- رضية فارع
- 7- فاطمة سيف

فرق العمل الميداني:

الأشراف:

1. د. عمر زين السقاف
 2. ملاك عبدالعزيز مساوي
 3. سامي القلعة
- مدير عام مكتب الصحة - مشرف الحصر بالمحافظة
نائب المدير العام - نائب المشرف
مدير ادارة المعلومات

رؤساء الفرق:

1. عبد اللطيف يحي النونو
2. عبد الكريم الحكيم
3. رفاقي الاغبري
4. حضرمي هادي ناصر
5. صلاح محمد الحبوشي
6. ناصر الاحوري
7. د. خالد الجوفي
8. عبد الله سالم
9. د. أحمد حسين الحبابي

الباحثين الميدانيين :

1. محمد أحمد هماش
2. د. نائل محمد عبد الله
3. د. عمر عبد العزيز محمد
4. عارف محمد ناجي قائد
5. محسن صالح محمد
6. علي محمد الباري
7. د. عدنان فارح محرز
8. علي حازم علي
9. قاسم قحطان محسن

أسماء المراجعين الميدانيين (مراجعة أولى + مراجعة ثانية) :-

1. د. طه علي عبد الرحمن السروري .
2. وليد المدحجي .
3. د. خالد كليب .
4. د. طارق السروري

سكرتارية الحصر الشامل :

1. محمد خليل
2. عرفات محمد عبده العريقي
3. صالح حميد
4. صادق الأشول

محاسب المشروع :

1. بدر الهاملي

المراجعين الماليين:

- | | |
|-------------------------|---|
| 1- مساعد الفائق | مدير عام الرقابة والتفتيش - مراجع مالي |
| 2- على عبد الكريم جبران | مدير عام الشؤون القانونية |
| 3- عبد الرقيب فتح | منسق المراجعة والتقييم المالي - مكتب الوزير |